



BOTTICINO SERVIZI S.R.L.

**PIANO TRIENNALE DI PREVENZIONE
DELLA CORRUZIONE E DELLA
TRASPARENZA 2023-2025**

**APPROVATO DALL'ASSEMBLEA DEI SOCI
IN DATA 15 MARZO 2023**

INDICE

PREMESSA.....	2
SEZIONE I. IL PIANO DI PREVENZIONE DELLA CORRUZIONE DI BOTTICINO SERVIZI S.R.L.	8
I. IL CONTESTO DI RIFERIMENTO.....	8
1.1 Il contesto esterno	8
1.2 Il contesto interno.....	11
II. GESTIONE DEL RISCHIO DI CORRUZIONE.....	16
2.1 La gestione del rischio	16
2.2 Metodologia di valutazione del rischio corruzione.....	16
2.3 Aree di rischio.....	21
III. FORMAZIONE DEI DIPENDENTI	39
IV. PROCEDURE FINALIZZATE ALLA PREVENZIONE DEI REATI	39
V. SISTEMA DEI CONTROLLI INTERNI	40
VI. CODICE ETICO.....	40
VII. AGGIORNAMENTO DEL PIANO.....	40
VIII. INFORMATIVA.....	41
IX. SISTEMA DISCIPLINARE	41
X. TRASPARENZA	42
XI. MISURE GENERALI DI TRATTAMENTO DEL RISCHIO	43
XII. ENTRATA IN VIGORE	53
SEZIONE II: MISURE PER LA TRASPARENZA E L'INTEGRITA'	54
PREMESSA.....	54
I. DEFINIZIONE DI TRASPARENZA.....	54
II. OBIETTIVI STRATEGICI IN MATERIA DI TRASPARENZA	55
III. LIMITI GENERALI ALLA DISCIPLINA DELLA TRASPARENZA.....	55
IV. INDICAZIONE DELLE MISURE.....	56

PREMESSA

Il presente documento costituisce il Piano Triennale di Prevenzione della Corruzione e della Trasparenza per il triennio 2023-2025 (di seguito Piano o PTPCT) adottato da Botticino Servizi S.r.l. (di seguito, anche “Botticino Servizi”, o “Società”) ai sensi dell’art.1 della Legge 190/2012 “Disposizioni per la prevenzione e la repressione della corruzione e dell’illegalità nella pubblica amministrazione”.

Il documento è stato elaborato dal Responsabile della Prevenzione della Corruzione e della Trasparenza, rag. Valetti Carlo nel rispetto delle indicazioni presenti nel Piano Nazionale Anticorruzione 2013 e successivi aggiornamenti.

Nell’elaborazione della strategia di prevenzione della corruzione si è tenuto conto dei seguenti fattori che influenzano le scelte di un ente:

- la mission istituzionale;
- la sua struttura organizzativa e l'articolazione funzionale;
- la metodologia utilizzata nello svolgimento del processo di gestione del rischio;
- le modalità di effettuazione del monitoraggio.

La nozione di corruzione

Il **concetto di corruzione** che viene preso a riferimento negli atti d’indirizzo dell’ANAC (Piani Nazionali Anticorruzione, determinazioni e delibere) ha un’accezione ampia, essendo comprensivo delle varie situazioni in cui, nel corso dell’attività amministrativa, si riscontri l’abuso da parte di un soggetto del potere a lui affidato al fine di ottenere vantaggi privati.

Le situazioni rilevanti sono più ampie della fattispecie penalistica, che è disciplinata negli artt. 318, 319 e 319 ter, del Codice Penale e sono tali da comprendere non solo l’intera gamma dei delitti contro la Pubblica Amministrazione disciplinati nel Titolo II, Capo I, del Codice Penale, ma anche le situazioni in cui, a prescindere dalla rilevanza penale, venga in evidenza una cattiva gestione (mala gestio) e un malfunzionamento dell’ente, causata dall’esercizio delle proprie funzioni per scopi privati.

La nuova nozione di corruzione (nozione in senso lato) riguarda quindi situazioni sintomatiche di cattiva amministrazione, ovvero, in base alla definizione che si evince dalla dottrina internazionale in materia, in cui si manifesti “l’abuso di un potere fiduciario per un profitto privato” a prescindere dai modi concreti con cui ciò avvenga.

Gli obiettivi

Scopo del Piano Triennale di Prevenzione della Corruzione e della Trasparenza è quello di prevenire la corruzione e l'illegalità attraverso una valutazione del livello di esposizione della Società ai fenomeni di corruzione e di cattiva amministrazione e la definizione di un sistema strutturato ed organico di misure di prevenzione della corruzione, ovvero di procedure, protocolli e attività di controllo e monitoraggio.

Il documento è inoltre volto a garantire l'idoneità, sia sotto il profilo etico sia sotto il profilo operativo e professionale, dei soggetti chiamati ad operare nelle aree maggiormente sensibili al rischio corruzione e illegalità.

Attraverso l'adozione del presente Piano, Botticino Servizi S.r.l. in coerenza con quanto definito dal Piano Nazionale Anticorruzione persegue i seguenti obiettivi:

- **individuare le aree a maggior rischio corruzione**, in relazione al contesto (esterno e interno), all'attività e alle funzioni della Società;
- **programmare la formazione** con particolare attenzione alle aree a maggior rischio di corruzione;
- **prevedere procedure** per l'attuazione delle decisioni della Società in relazione al rischio di fenomeni corruttivi;
- individuare le **modalità di gestione delle risorse umane e finanziarie** idonee ad impedire la commissione dei reati;
- adottare un **Codice Etico** per i dipendenti e i collaboratori, che includa la regolazione dei casi di conflitti di interesse per l'ambito delle funzioni ed attività amministrative;
- definire **procedure per l'aggiornamento del Piano**;
- definire un **sistema di monitoraggio delle misure anticorruzione**;
- definire **obblighi di informazione** nei confronti dell'organismo deputato a vigilare sul funzionamento e l'osservanza del Piano;
- regolare un **sistema informativo** per attuare il flusso delle informazioni e consentire il monitoraggio sull'implementazione del Piano da parte dell'amministrazione vigilante;
- introdurre un **Sistema Disciplinare** idoneo a sanzionare il mancato rispetto delle misure indicate nel Piano.
- garantire la **coerenza tra obiettivi di trasparenza, obiettivi di prevenzione della corruzione, di pari opportunità e di assenza di discriminazioni, di gestione delle risorse umane e di formazione.**

Struttura del Piano

Il documento è articolato in due Sezioni la prima è costituita dalle **Piano Triennale di Prevenzione della Corruzione**, la seconda dalle **Misure per la trasparenza e l'integrità**, (volta ad agevolare e

assicurare la puntuale applicazione delle norme sulla trasparenza, tenuto conto della loro compatibilità e applicabilità). Entrambe le Sezioni costituiscono parte integrante del **Piano Triennale di Prevenzione della Corruzione e della Trasparenza (PTPCT)**.

Quadro normativo di riferimento

Nella predisposizione del presente Piano sono state prese in considerazione le seguenti fonti normative:

- ✓ Legge n. 190 del 6 novembre 2012 “Disposizioni per la prevenzione e la repressione della corruzione e dell’illegalità nella pubblica amministrazione”;
- ✓ D.Lgs. n. 33 del 14 marzo 2013 “Riordino della disciplina riguardante gli obblighi di pubblicità, trasparenza e diffusione d’informazioni da parte delle pubbliche amministrazioni”;
- ✓ D.Lgs. n. 39 del 8 aprile 2013 “Disposizioni in materia di inconfiribilità e incompatibilità di incarichi presso le pubbliche amministrazioni e presso gli enti privati in controllo pubblico, a norma dell’articolo 1, commi 49 e 50, della legge 6 novembre 2012, n. 190”;
- ✓ Delibera Civit n. 50 del 04 luglio 2013 “Linee guida per l’aggiornamento del Programma triennale per la trasparenza e l’integrità 2014-2016”;
- ✓ Determinazione ANAC n. 6 del 28 aprile 2015 con cui ANAC ha emanato le “Linee guida in materia di tutela del dipendente pubblico che segnala illeciti (c.d. whistleblower)” nelle quali vengono specificati l’ambito di applicazione, l’oggetto delle segnalazioni e la procedura di tutela della riservatezza dell’identità del dipendente pubblico dichiarante;
- ✓ Determinazione ANAC n. 8 del 17 giugno 2015 recante “Linee guida per l’attuazione della normativa in materia di prevenzione della corruzione e trasparenza da parte delle società e degli enti di diritto privato controllati e partecipati dalle pubbliche amministrazioni e degli enti pubblici economici”;
- ✓ Delibera ANAC n. 10 del 23 settembre 2015 recante “Linee guida per l’affidamento delle concessioni di lavori pubblici e di servizi, ai sensi dell’art. 153 del D.Lgs. 163 del 2006”;
- ✓ Determinazione ANAC n. 12 del 28 ottobre 2015 recante “Aggiornamento 2015 al PNA”;
- ✓ D.Lgs. 50 del 19 aprile 2016 e s.m.i., “Attuazione delle direttive 2014/23/UE, 2014/24/UE e 2014/25/UE sull’aggiudicazione dei contratti di concessione, sugli appalti pubblici e sulle procedure d’appalto degli enti erogatori nei settori dell’acqua, dell’energia, dei trasporti e dei servizi postali, nonché per il riordino della disciplina vigente in materia di contratti pubblici relativi a lavori, servizi e forniture”;
- ✓ D.Lgs. 97 del 25 maggio 2016, “Revisione e semplificazione delle disposizioni in materia di prevenzione della corruzione, pubblicità e trasparenza, correttivo della legge 6 novembre 2012, n. 190 e del decreto legislativo 14 marzo 2013, n. 33, ai sensi dell’articolo 7 della

- legge 7 agosto 2015, n. 124, in materia di riorganizzazione delle amministrazioni pubbliche”;
- ✓ Delibera ANAC n. 833 del 3 agosto 2016, recante “Linee guida in materia di accertamento delle inconferibilità e delle incompatibilità degli incarichi amministrativi da parte del responsabile della prevenzione della corruzione. Attività di vigilanza e poteri di accertamento dell’ANAC in caso di incarichi inconferibili e incompatibili”;
 - ✓ Delibera ANAC n. 831 del 3 agosto 2016, “Determinazione di approvazione definitiva del Piano Nazionale Anticorruzione 2016”;
 - ✓ Delibera ANAC n. 1309 del 28 dicembre 2016, “Linee guida recanti indicazioni operative ai fini della definizione delle esclusioni e dei limiti all’accesso civico di cui all’art. 5, co, 2 del D.Lgs. 33/2013”;
 - ✓ Delibera ANAC n. 1310 del 28 dicembre 2016, “Prime linee guida recanti indicazioni sull’attuazione degli obblighi di pubblicità, trasparenza e diffusione di informazioni contenute nel D.Lgs. 33/2013 come modificato dal D.Lgs. 97/2016”;
 - ✓ Delibera ANAC n. 1134 dell’8 novembre 2017 “Nuove linee guida per l’attuazione della normativa in materia di prevenzione della corruzione e trasparenza da parte delle società e degli enti di diritto privato controllati e partecipati dalle pubbliche amministrazioni e degli enti pubblici economici”;
 - ✓ Delibera ANAC n. 1208 del 22 novembre 2017 - Approvazione definitiva dell’Aggiornamento 2017 al Piano Nazionale Anticorruzione;
 - ✓ Delibera ANAC n. 657 del 18 luglio 2018 “Regolamento sull’esercizio del potere dell’Autorità di richiedere il riesame dei provvedimenti di revoca o di misure discriminatorie adottati nei confronti del Responsabile della prevenzione della corruzione e della trasparenza (RPCT) per attività svolte in materia di prevenzione della corruzione”;
 - ✓ Delibera ANAC n. 840 del 2 ottobre 2018 “Richieste di parere all’ANAC sulla corretta interpretazione dei compiti del Responsabile della Prevenzione della Corruzione e della Trasparenza (RPCT)”;
 - ✓ Delibera ANAC n. 1074 del 21 novembre 2018 “Approvazione definitiva dell’Aggiornamento 2018 al Piano Nazionale Anticorruzione”;
 - ✓ Delibera ANAC n. 215 del 26 marzo 2019, recante “Linee guida in materia di applicazione della misura della rotazione straordinaria di cui all’art. 16, comma 1, lettera I quater, del D.Lgs. n. 165 del 2001”;
 - ✓ Delibera ANAC n. 494 del 05 giugno 2019, recante “Individuazione e gestione dei conflitti di interesse nelle procedure di affidamento di contratti pubblici”;
 - ✓ Delibera ANAC n. 1064 del 13 novembre 2019, recante Piano Nazionale Anticorruzione 2019;

- ✓ Delibera ANAC n. 1201 del 18 dicembre 2019 recante “Indicazioni per l’applicazione della disciplina delle inconferibilità di incarichi presso le pubbliche amministrazioni e presso gli enti privati in controllo pubblico in caso di condanna per reati contro la pubblica amministrazione- art. e D.lgs 39/2013 e art. 35 bis D.lgs n. 165/2001”;
- ✓ Delibera ANAC n. 25 del 15 gennaio 2020 recante “Indicazioni per la gestione di situazioni di conflitto di interessi a carico dei componenti delle commissioni giudicatrici di concorsi pubblici e dei componenti delle commissioni di gara per l’affidamento di contratti pubblici”;
- ✓ Delibera ANAC n.177 del 19 febbraio 2020, contenente “Linee guida in materia di Codici di Comportamento delle Amministrazioni Pubbliche”;
- ✓ Delibera ANAC n. 600 del 1 luglio 2020 recante “Ipotesi di incompatibilità interna prevista con riferimento allo svolgimento di determinate funzioni”
- ✓ Delibera ANAC n. 469 del 9 giugno 2021 recante “Linee guida in materia di tutela degli autori di segnalazioni di reati o irregolarità di cui siano venuti a conoscenza in ragione di un rapporto di lavoro, ai sensi dell’art. 54-bis del D.lgs. 165/2001 (c.d. whistleblowing)
- ✓ Piano Nazionale Anticorruzione 2022 approvato dal Consiglio dell’Autorità con Delibera n. 7 del 17 gennaio 2023.

Delibera ANAC n. 1134/2017

L’ANAC con delibera dell’8 novembre 2017 ha emanato le nuove Linee Guida per l’attuazione della normativa in materia di prevenzione della corruzione e trasparenza da parte delle società e degli enti di diritto privato controllati e partecipati dalle pubbliche amministrazioni e degli enti pubblici economici. Questo nuovo quadro normativo è dovuto all’intervento del D.Lgs. 97/2016, recante “Revisione e semplificazione delle disposizioni in materia di prevenzione della corruzione, pubblicità e trasparenza, correttivo della legge 6 novembre 2012, n. 190 e del decreto legislativo 14 marzo 2013, n. 33, ai sensi dell’articolo 7 della legge 7 agosto 2015, n. 124, in materia di riorganizzazione delle amministrazioni pubbliche” e al D.Lgs. 175/2016 e s.m.i., recante “Testo unico in materia di società a partecipazione pubblica”.

Tali Linee Guida forniscono indicazioni alle società partecipate e in controllo pubblico, sulla corretta attuazione della normativa, in relazione ai diversi ambiti di applicazione delineati.

È opportuno sottolineare che la natura non vincolante delle Linee Guida comporta la possibilità per i destinatari di discostarsene sulla base di una adeguata e puntuale motivazione, idonea a dar conto delle ragioni della diversa scelta amministrativa. La violazione delle indicazioni delle stesse può essere valutata, come elemento sintomatico dell’eccesso di potere.

Al documento delle Linee Guida è allegata una tabella dove sono riportate tutte le tipologie di documenti che devono essere pubblicati nella sezione “Amministrazione trasparente” dei siti internet, recepita nella Sezione II del presente Piano.

Delibera ANAC n. 1064/2019

Con la delibera 1069/2019, il Consiglio dell'Autorità ha deciso di concentrare la propria attenzione sulle indicazioni relative alla parte generale del PNA, rivedendo e consolidando in un unico atto di indirizzo tutte le indicazioni fornite in precedenza, integrandole con orientamenti maturati nel corso del tempo e che sono anche stati oggetto di appositi atti regolatori.

PNA 2021

Il Consiglio dell'ANAC nella seduta del 21 luglio 2021, è intervenuto sul Piano Nazionale Anticorruzione adottato con delibera 1064 del 2019. In considerazione delle profonde e sistematiche riforme che interessano i settori cruciali del Paese, e primi tra essi quello della prevenzione della corruzione e quello dei contratti pubblici, l'Autorità ha ritenuto di limitarsi, rispetto all'aggiornamento del PNA 2019-2021, a fornire un quadro delle fonti normative e delle delibere sopravvenute e rilevanti rispetto alla originaria approvazione del piano triennale.

PNA 2022

Il Consiglio dell'ANAC nella seduta del 17 gennaio 2023 ha adottato il PNA 2022, il documento è articolato in due parti. La parte generale è volta a supportare i Responsabili per la Prevenzione della Corruzione e della Trasparenza e le amministrazioni nella pianificazione delle misure di prevenzione della corruzione e della trasparenza alla luce delle recenti modifiche normative. La parte speciale si focalizza sulla disciplina dei contratti pubblici alla luce della disciplina derogatoria connessa all'emergenza pandemica e alla realizzazione di interventi infrastrutturali di grande interesse per il Paese.

Con il PNA 2022 sono da intendersi superate, rispetto al PNA 2019, le indicazioni su RPCT e struttura di supporto, sul panfouflage e sul conflitto di interessi nei contratti pubblici.

SEZIONE I. IL PIANO DI PREVENZIONE DELLA CORRUZIONE DI BOTTICINO SERVIZI S.R.L.

I. IL CONTESTO DI RIFERIMENTO

1.1 Il contesto esterno

L'Aggiornamento 2022 al Piano Nazionale Anticorruzione ha ricordato come l'analisi del contesto esterno sia importante al fine di comprendere meglio come la realtà territoriale nel quale l'ente opera, ascrivibile ad esempio, a variabili culturali, criminologiche, sociali ed economiche del territorio, possa incidere sulla propria esposizione al rischio corruttivo.

Come ribadito dal PNA 2022, l'analisi del contesto esterno è considerata attività necessaria per calibrare le misure di prevenzione della corruzione.

Di seguito alcuni brevi considerazioni del contesto in cui opera Botticino Servizi S.r.l. ed in particolare delle dinamiche socio territoriali della Provincia di Brescia tratti dai Monitoraggi della presenza mafiosa in Lombardia a cura dell'Osservatorio sulla criminalità organizzata dell'Università degli Studi di Milano.

Gli studi dell'Osservatorio mettono in luce il ruolo che le organizzazioni mafiose giocano e tendono sempre più a giocare nell'ambito delle attività economiche e alla capacità di condizionare i vari settori dell'economia Lombarda. "Brescia spicca al primo posto su scala regionale per numero di infrazioni accertate nel "ciclo del cemento". Il mercato dell'edilizia è notoriamente in grado di garantire alle organizzazioni mafiose che vi investono una preziosa gamma di vantaggi. L'obiettivo principale dell'investimento in imprese operanti nel settore edilizio è ovviamente l'aggiudicazione di appalti, subappalti e forniture, sia sul versante privato sia su quello pubblico. Lo smaltimento illegale dei rifiuti e, più in generale i reati ambientali rappresentano un fenomeno criminale crescente in Lombardia... la classifica indica Brescia, Bergamo, Como e Pavia come i territori in cui si concentrano i numeri più alti di infrazioni. La catena di incendi appiccati agli impianti di trattamento rifiuti in Lombardia costituisce un chiaro indice della presenza di una illegalità assai diffusa nel settore.

Il settore del turismo mostra segni evidenti di un interesse crescente da parte delle organizzazioni mafiose. È senza dubbio il lago di Garda a rappresentare oggi la zona più attrattiva per le organizzazioni mafiose. Gli interessi criminali per il lago di Garda riguardano anche le organizzazioni criminali di origine straniera. La proliferazione della criminalità straniera si manifesta con maggiore intensità nelle aree centro – settentrionali d'Italia. Infatti, la regione Lombardia, già privilegiata da un elevato tasso di criminalità italiana, deve ormai fare i conti con questa nuova forma di criminalità dovuta alla presenza di numerosi gruppi provenienti dall'Est Europa e dal Sud America.

Particolare rilievo ha il fenomeno mafioso sul settore della sanità. Vi è un interesse del sistema mafioso sempre maggiore alle strutture sanitarie pubbliche e private, accertato peraltro da anni di inchieste e processi. In questo settore, sono diventate oggetto di particolare attenzione, da parte dei clan mafiosi, le farmacie in quanto vengono considerate dagli stessi come un'ottima occasione per riciclare capitali di provenienza illecita, per ampliare il patrimonio di relazioni sociali, per gestire traffici illegali di farmaci e di droghe di natura farmacologica.

La Lombardia è la regione più ricca d'Italia in termini di PIL, ciò può tradursi in un ampio bacino di consumatori di attività illegali (spaccio di stupefacenti e la contraffazione). La provincia di Milano è quella nella quale si concentrano con maggiore intensità e da più tempo gli interessi delle organizzazioni straniere, subito dopo si colloca Brescia..."

Dalla Relazione sull'attività svolta e sui risultati conseguiti dalla direzione investigativa antimafia 2022 presentata dal Ministro dell'interno e relativa all'analisi sui fenomeni di criminalità organizzata di stampo mafioso del II semestre del 2021 si evince come la stessa sia stata realizzata sulla base delle evidenze investigative, giudiziarie e di prevenzione. Tale analisi conferma, ancora una volta, che il modello ispiratore delle diverse organizzazioni criminali di tipo mafioso appare sempre meno legato a manifestazioni di violenza ed è, invece, rivolto verso l'infiltrazione economico-finanziaria. Ciò appare un'evidente conferma di quanto era stato già previsto nelle ultime Relazioni ed evidenzia altresì la strategicità dell'aggressione ai sodalizi mafiosi anche sotto il profilo patrimoniale tesa ad arginare il riutilizzo dei capitali illecitamente accumulati per evitare l'inquinamento dei mercati e dell'ordine pubblico economico.

Un canale altamente remunerativo per le organizzazioni mafiose e le aziende ad esse collegate è rappresentato dagli appalti pubblici. Gli appalti costituiscono uno degli obiettivi di interesse strategico delle organizzazioni mafiose, in quanto consentono non solo di reinvestire, in iniziative legali, le ingenti risorse "liquide" provenienti dalle molteplici attività criminali, ma soprattutto rappresentano un'ulteriore fonte di guadagni e un collaudato sistema di pulizia del denaro sporco. L'esperienza investigativa maturata nel corso del tempo ha dimostrato come una delle modalità utilizzate dall'impresa mafiosa per aggiudicarsi gli appalti più consistenti, superando così l'ostacolo dei requisiti fissati dal bando per la partecipazione alla gara, sia la tecnica dell'"appoggiarsi" ad aziende di più grandi dimensioni, in grado di far fronte, per capacità organizzativa e tecnico-realizzativa anche ai lavori più complessi, dai quali risulterebbe altrimenti esclusa. Tra le modalità d'infiltrazione praticate attraverso l'utilizzo di forme societarie giuridicamente lecite, è emersa recentemente anche quella della partecipazione a "Consorzi di Imprese", secondo la prassi del frazionamento di un lavoro in vari sub-contratti, allo scopo di eludere l'obbligo della preventiva autorizzazione per l'affidamento dei lavori.

Il distretto territoriale della Corte di Appello di Brescia, che comprende anche le province di Bergamo, Mantova e Cremona, è considerato uno dei territori che hanno maggiormente attirato, negli ultimi dieci anni, l'attenzione di "vecchie e nuove mafie". I fenomeni di criminalità organizzata

presenti nel Distretto non appaiano infatti inquadrarsi ed esaurirsi, nel contesto di operatività di emergenti gruppi criminali stranieri: questi ultimi, invero, si sono inseriti in un territorio già interessato, per più versi, da fenomeni di criminalità organizzata tradizionale, in primis di stampo 'ndranghetista, camorrista, mafioso (ma anche di matrice sarda e pugliese), nonché di estrazione locale. L'intento è quello di radicarsi nella realtà economica locale e legale, al fine di reinvestire e riciclare i proventi illeciti nei settori di maggiore rilevanza economica.

Il progressivo radicamento sul territorio della criminalità organizzata, che non si accontenta più solo di infiltrarsi nel tessuto economico-sociale, rappresenta oramai un dato di fatto e costituisce senza dubbio la minaccia più impegnativa che la magistratura requirente e le forze di polizia sono chiamate a combattere.

Dalla relazione per l'anno giudiziario 2022 si evince come nonostante i numeri complessivi dei reati contro la P.A. siano significativi, tali numeri si riferiscano per lo più a resistenze, violenze, minacce ed oltraggi nei confronti dei pubblici ufficiali oppure a denunce per abusi od omissioni d'ufficio destinate quasi sempre all'archiviazione.

Va evidenziato che i reati più importanti (corruzioni, concussioni, induzioni indebite a dare o promettere utilità) sono ormai prossimi all'affievolimento. Si assiste invece ad un complessivo aumento delle iscrizioni ex art. 640 bis c.p, conseguenza dell'emersione di condotte fraudolente poste in essere a causa dell'indebito conseguimento del reddito di cittadinanza.

Con specifico riferimento al Circondario di Brescia, il numero complessivo dei procedimenti iscritti è sceso da 1.015 a 961, la maggior parte dei quali concernenti presunti abusi in materia edilizia o ambientale. Si assiste ad una continua discesa dei delitti di corruzione (da 23 a 17) e dei delitti di concussione (da 4 a 2), mentre i delitti di peculato, dopo il raddoppio dello scorso anno, registrano nel periodo di riferimento un dimezzamento (da 33 a 17), così come restano stabili, dopo il dimezzamento dello scorso periodo, le frodi comunitarie, le indebite percezioni di contributi e i finanziamenti ecc. concessi dallo Stato, da altri enti pubblici e dalla Comunità Europea, nonché i delitti di cui all'art. 640 bis c.p. (da 39 a 40).

Con il presente aggiornamento del Piano, l'analisi del contesto esterno viene estesa anche alla "Relazione annuale 2022" presentata dall'ANAC alla Camera dei Deputati nel mese di giugno 2022. Nella relazione, ANAC illustra l'attività svolta dall'Autorità nel corso del 2021 e nei primi mesi del 2022. ANAC evidenzia come lo scenario nazionale ed internazionale sia stato profondamente influenzato e mutato dagli effetti derivanti dall'evento pandemico, obbligando le istituzioni a riorganizzare e riconsiderare assetti ormai consolidati.

È proprio in questo contesto che si inserisce, con particolare rilevanza, la prevenzione alla corruzione, essendo il binomio corruzione ed emergenza alimentato vicendevolmente. Per rispondere e combattere gli eventi corruttivi è necessario, dunque, un rafforzamento dell'integrità pubblica.

ANAC ritiene di continuare a promuovere le iniziative e le attività, già avviate nel corso dell'anno 2021, sia come prevenzione alla corruzione sia quale presidio di legalità per il settore dei contratti pubblici, ad oggi considerato ancora settore centrale degli obiettivi criminali.

1.2 Il contesto interno

Sono organi della società:

- Assemblea
- Amministratore Unico

La società ha affidato la revisione legale a un revisore professionista iscritto al Registro dei revisori legali.

Per le relative attribuzioni e i relativi poteri, si rimanda a quanto riportato nello statuto societario.

Il socio esercita i poteri di controllo analogo, come definiti dalla vigente normativa e dalla giurisprudenza.

In particolare, al socio pubblico viene riconosciuto il potere di dettare indirizzi, direttive e prescrizioni circa le modalità e forme di gestione dei servizi affidati, fermo restando il rispetto della gestione economica della società.

L'esercizio dei poteri di controllo analogo deve comunque avvenire garantendo l'efficienza, l'efficacia e l'economicità della conduzione dei servizi affidati e della connessa gestione e l'integrale copertura dei costi, ivi compresi gli oneri di ammortamento economico-finanziario.

1.2.2 Organigramma

L'organigramma di Botticino Servizi S.r.l. è il seguente:

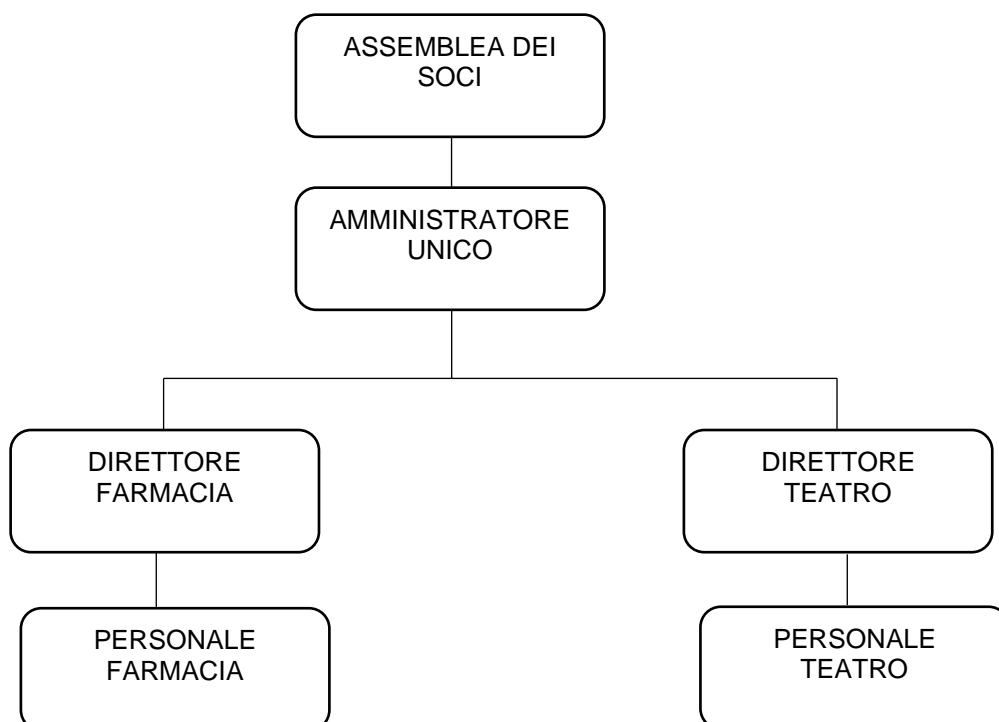

1.2.3 Soggetti coinvolti nel processo di predisposizione e adozione del PTPCT

L'attività di gestione del rischio trova il suo logico presupposto nella partecipazione attiva e nel coinvolgimento di tutti i dirigenti e di coloro che a vario titolo sono responsabili dell'attività dell'Ente. Nell'ambito della struttura organizzativa della società, i principali attori coinvolti nel sistema di prevenzione della corruzione sono:

Assemblea dei soci:

- designa il Responsabile della Prevenzione della Corruzione e della Trasparenza (RPCT);
- approva il Piano Triennale di Prevenzione della Corruzione e della Trasparenza (PTPCT) e i suoi aggiornamenti.

Responsabile della Prevenzione della Corruzione e della Trasparenza (RPCT):

- redige ed attua il PTPCT e i suoi aggiornamenti;
- verifica l'efficace attuazione del Piano e la sua idoneità;
- propone modifiche del Piano in caso di accertamento di significative violazioni o di mutamenti dell'organizzazione;
- pone in essere ogni altro adempimento previsto dalle normative applicabili
- definisce le procedure appropriate per selezionare e formare i dipendenti destinati ad operare in settori particolarmente esposti alla corruzione;
- individua il personale da inserire nei programmi di formazione sui temi dell'etica e della legalità;
- riferisce sull'attività svolta all'Assemblea dei soci mediante relazione annuale.

L'RPCT svolge inoltre i seguenti compiti:

- vigilanza sul rispetto delle norme in materia di inconfiribilità e di incompatibilità degli incarichi;
- programmazione e monitoraggio delle attività in materia di trasparenza ed è destinatario delle richieste di accesso civico semplice;
- ricezione e gestione delle richieste di riesame in caso di diniego totale o parziale di richieste pervenute di accesso civico generalizzato;
- ricezione e presa in carico delle segnalazioni in materia whistleblowing.

Il RPCT, come ribadito dal PNA 2022 ha un importante ruolo di coordinamento del processo di gestione del rischio, con particolare riferimento alla fase di predisposizione del PTPCT e al successivo monitoraggio.

Questo ruolo di coordinamento non deve in nessun caso essere interpretato dagli altri attori organizzativi come un pretesto per deresponsabilizzarsi in merito allo svolgimento del processo di

gestione del rischio. Al contrario, l'efficacia del sistema di prevenzione dei rischi corruttivi è strettamente connessa al contributo attivo di altri attori all'interno dell'organizzazione.

Giova ricordare che, come specificato nella delibera ANAC n. 840/2018, non spetta al Responsabile l'accertamento di responsabilità (e quindi la fondatezza dei fatti oggetto di segnalazione), ma egli è tenuto a fare riferimento agli appositi organi preposti, tanto all'interno della Società, quanto all'esterno.

Il PNA 2022 nell'Allegato 3 ha aggiornato le indicazioni di carattere generale sulla figura del Responsabile della Prevenzione della Corruzione e della Trasparenza e ha fornito indicazioni differenti in base alla tipologia di amministrazioni ed enti.

Revoca del RPCT

Qualora l'incarico di RPCT dovesse essere revocato, la società comunica tempestivamente la revoca all'ANAC.

Tra i presidi di garanzia dell'autonomia e indipendenza del RPCT il legislatore ha previsto che, in caso di revoca dell'incarico, l'Autorità possa richiedere all'ente che ha adottato il provvedimento di revoca, il riesame della decisione, nel caso rilevi che la revoca sia correlata alle attività svolte dal RPCT in materia di prevenzione della corruzione.

Per quanto riguarda l'esercizio del potere dell'Autorità di richiedere il riesame dei provvedimenti di revoca o di misure discriminatorie, adottati nei confronti del RPCT per attività svolte in materia di prevenzione della corruzione, si fa rinvio alla delibera dell'ANAC n. 657 del 18 luglio 2018, recante «Regolamento sull'esercizio del potere dell'Autorità di richiedere il riesame dei provvedimenti di revoca o di misure discriminatorie adottati nei confronti del Responsabile della prevenzione della corruzione e della trasparenza (RPCT) per attività svolte in materia di prevenzione della corruzione».

Rapporti tra RPCT e Responsabile della Protezione dei Dati (RPD)

Come chiarito dal Garante per la protezione dei dati personali l'obbligo di nominare il RPD investe tutti i soggetti pubblici.

Differentemente dalla funzione RPCT (che deve essere interna), il RPD può anche essere nominato esternamente, tuttavia, nel caso venga nominato all'interno dell'ente, l'ANAC ritiene che, per quanto possibile, tale figura non debba coincidere con il RPCT. Tale considerazione sorge, in quanto la sovrapposizione dei due ruoli potrebbe rischiare di limitare l'effettività dello svolgimento delle attività riconducibili alle due diverse funzioni, tenuto conto dei numerosi compiti e responsabilità che la normativa attribuisce sia al RPD che al RPCT.

Per le questioni di carattere generale riguardanti la protezione dei dati personali, il RPD costituisce una figura di riferimento anche per il RPCT.

Rapporti tra RPCT e Autorità Nazionale Anticorruzione

Come ribadito nell'Aggiornamento 2019 al PNA, per l'ANAC è di estremo rilievo valorizzare i rapporti con i Responsabili della Prevenzione della Corruzione e della Trasparenza. Ciò in quanto il RPCT è una figura chiave per assicurare effettività al sistema di prevenzione della corruzione.

Con il RPCT l'ANAC interagisce nello svolgimento della propria attività di vigilanza in modo da verificare sia l'efficacia delle misure di prevenzione della corruzione di cui alla Legge 190/2012, sia il corretto adempimento degli obblighi di pubblicazione di cui al D.Lgs. 33/2013, che in relazione alla materia di accertamento delle inconferibilità e delle incompatibilità di cui al D.Lgs. 39/2013.

Al RPCT spetta il "controllo sull'adempimento degli obblighi di pubblicazione previsti dalla normativa vigente, assicurando la completezza, la chiarezza e l'aggiornamento delle informazioni pubblicate, nonché segnalando oltre all'organo di indirizzo politico, anche all'ANAC i casi di mancato o ritardato adempimento degli obblighi di pubblicazione".

Per le modalità di interlocuzione e di raccordo con l'Autorità, si fa rimando al Regolamento ANAC del 29 marzo 2017, pubblicato nella Gazzetta Ufficiale n. 91 del 19 aprile 2017.

Si registra inoltre l'attivazione nel 2019 di apposita piattaforma ANAC per la registrazione e l'accreditamento dei RPCT.

Nel corso del 2020 l'ANAC ha istituito la piattaforma di acquisizione dei Piani Triennali di Prevenzione della Corruzione e della Trasparenza. Il servizio consente l'acquisizione dei dati ed il successivo monitoraggio dei PTPCT e della loro attuazione.

Tutti i dipendenti

Al fine di perseguire più efficacemente le finalità di cui alla L. 190/2012, tutti i soggetti, a qualsiasi titolo della Società, sono parte attiva nel processo di prevenzione dei fenomeni della corruzione. Pertanto, i dipendenti sono tenuti non solo ad osservare puntualmente le misure contenute nel Piano Triennale di Prevenzione della Corruzione e della Trasparenza e nei successivi aggiornamenti, ma anche a partecipare attivamente:

- a) al processo di autoanalisi organizzativa e di mappatura dei processi;
- b) in sede di definizione delle misure di prevenzione;
- c) in sede di attuazione delle misure di prevenzione.

Il PNA dispone che, nei confronti del Responsabile della prevenzione della corruzione e della trasparenza, il personale e tutti i soggetti coinvolti provvedano ad un'attività di informazione nei suoi confronti tesa a favorire un'ottimale vigilanza sul funzionamento e sull'osservanza del Piano.

La collaborazione del personale è indispensabile per consentire al RPCT e all'Assemblea dei soci che adotta il PTPCT di definire misure di prevenzione della corruzione concrete e sostenibili dalla Società.

Il personale è altresì tenuto all'osservanza precisa delle disposizioni di trasparenza sia interne che esterne.

La collaborazione dei dipendenti è da considerarsi alla stregua di un dovere specifico, la cui violazione è passibile di sanzioni disciplinari, per le quali si fa espresso richiamo al contenuto del Sistema Disciplinare adottato dalla Società.

II. GESTIONE DEL RISCHIO DI CORRUZIONE

2.1 La gestione del rischio

Nel presente paragrafo si riporta la metodologia di valutazione del rischio di corruzione sulla base delle indicazioni fornite dall'ANAC nell'aggiornamento PNA del 2019 (vedasi Allegato 1 alla Delibera ANAC n. 1064 del 13 novembre 2019 - Indicazioni metodologiche per la gestione dei rischi corruttivi).

In osservanza a quanto disposto dal documento sopra richiamato, la Società progetta ed attua il processo di gestione del rischio corruttivo, tenendo presente che la finalità principale è quella di favorire, attraverso misure organizzative sostenibili, il buon andamento e l'imparzialità delle decisioni e prevenire il verificarsi di eventi corruttivi.

2.2 Metodologia di valutazione del rischio corruzione

Il processo di analisi dei rischi, basato nuovo approccio valutativo di tipo qualitativo previsto dal PNA 2019 si è sviluppato in più fasi:

- analisi del contesto esterno ed interno;
- mappatura dei processi e individuazione delle aree di rischio;
- valutazione del rischio attraverso i fattori abilitanti del rischio corruttivo e gli indicatori di stima del livello del rischio;
- ponderazione e trattamento del rischio;
- monitoraggio e riesame del rischio.

Mappatura dei processi e individuazione delle aree a rischio

La mappatura dei processi consente di definire quelle attività della Società in cui è opportuno condurre un'analisi e valutazione del rischio di corruzione.

A tal fine, il PNA 2013 nell'Allegato n.2 individua una serie di aree di rischio obbligatorie. I processi obbligatori analizzati nel presente Piano sono i seguenti:

A) Area acquisizione e progressione del personale

1. Reclutamento
2. Gestione del personale
3. Conferimento d'incarichi di collaborazione

B) Area affidamento di lavori, servizi e forniture

1. Definizione dell'oggetto dell'affidamento
2. Individuazione dello strumento/istituto per l'affidamento
3. Requisiti di qualificazione
4. Requisiti di aggiudicazione
5. Valutazione delle offerte
6. Verifica dell'eventuale anomalia delle offerte

7. Procedure negoziate
8. Affidamenti diretti
9. Revoca del bando
10. Redazione del cronoprogramma
11. Varianti in corso di esecuzione del contratto
12. Subappalto
13. Utilizzo di rimedi di risoluzione delle controversie alternativi a quelli giurisdizionali durante la fase di esecuzione del contratto

C) Area provvedimenti ampliativi della sfera giuridica dei destinatari privi di effetto economico diretto ed immediato per il destinatario

1. Provvedimenti amministrativi vincolati nell'an
2. Provvedimenti amministrativi a contenuto vincolato
3. Provvedimenti amministrativi vincolati nell'an e a contenuto vincolato
4. Provvedimenti amministrativi a contenuto discrezionale
5. Provvedimenti amministrativi discrezionali nell'an
6. Provvedimenti amministrativi discrezionali nell'an e nel contenuto

D) Area provvedimenti ampliativi della sfera giuridica dei destinatari con effetto economico diretto ed immediato per il destinatario

1. Provvedimenti amministrativi vincolati nell'an
2. Provvedimenti amministrativi a contenuto vincolato
3. Provvedimenti amministrativi vincolati nell'an e a contenuto vincolato
4. Provvedimenti amministrativi a contenuto discrezionale
5. Provvedimenti amministrativi discrezionali nell'an
6. Provvedimenti amministrativi discrezionali nell'an e nel contenuto

E) La determinazione ANAC n. 12 del 28 ottobre 2015 fornisce delle indicazioni utili alla mappatura dei processi e, oltre alle aree obbligatorie già previste dalla L. 190/2012 ne aggiunge di ulteriori:

- ✓ gestione delle entrate, delle spese e del patrimonio;
- ✓ controlli, verifiche, ispezioni e sanzioni,
- ✓ incarichi e nomine;
- ✓ affari legali e contenzioso

Queste aree insieme a quelle “obbligatorie” sono denominate da ANAC “aree generali”.

Oltre ai processi di cui sopra, sono stati presi in considerazione e analizzati ulteriori processi caratteristici del contesto organizzativo di Botticino Servizi S.r.l. c.d. **“Aree specifiche”**. In relazione a queste aree si veda quanto riportato di seguito nel paragrafo 2.3 **“Aree a rischio”**.

La Tabella 3 dell'Allegato 1 del PNA 2019 riporta l'elenco delle principali aree di rischio distinte per Amministrazioni ed Enti interessati, frutto dei diversi aggiornamenti che nelle successive revisioni al PNA hanno costituito approfondimenti su specifiche aree tematiche.

Per un'analisi di maggiore dettaglio è riportata una **Mappatura dei Processi** nell'**Allegato 1)** al presente Piano, documento ove sono riportati i processi aziendali, le relative attività e le funzioni/soggetti responsabili.

Valutazione del rischio

Per ogni processo/attività di cui sopra è stata condotta l'attività di valutazione del rischio. Gli esiti della valutazione sono riportati nel paragrafo successivo.

Per valutazione del rischio s'intende il processo di:

- a) *identificazione dei rischi*
- b) *analisi dei rischi*
- c) *ponderazione dei rischi*

L'**identificazione** consiste nell'attività di ricerca, individuazione e descrizione dei rischi di corruzione, ossia dei comportamenti illeciti che potrebbero manifestarsi nei processi della Società. L'identificazione dei rischi è stata condotta da un lato mediante la consultazione dei soggetti coinvolti nei processi analizzati presso la Società, e dall'altro mediante l'analisi dei dati relativi a eventuali precedenti giudiziari o disciplinari che hanno coinvolto la Società.

La fase di **analisi dei rischi** è il cuore del processo di valutazione del rischio e consiste nella **valutazione dei fattori abilitanti** e degli **indicatori di stima del livello di rischio corruttivo**, applicando, come peraltro suggerito dall'ANAC, un approccio di tipo qualitativo.

Per *fattori abilitanti* degli eventi corruttivi, s'intendono i fattori di contesto che agevolano il verificarsi di comportamenti o atti corruttivi. Nella tabella che segue sono riportati i fattori abilitanti del rischio corruttivo.

Tabella fattori abilitanti del rischio (fonte ANAC)

Fattori abilitanti del rischio
Mancanza di misure di trattamento del rischio (controlli): in fase di analisi andrà verificato se presso l'amministrazione siano già stati predisposti – ma soprattutto efficacemente attuati – strumenti di controllo relativi agli eventi rischiosi
Mancanza di trasparenza
Eccessiva regolamentazione, complessità e scarsa chiarezza della normativa di riferimento
Esercizio prolungato ed esclusivo della responsabilità di un processo da parte di pochi o di un unico soggetto
Scarsa responsabilizzazione interna
Inadeguatezza o assenza di competenze del personale addetto ai processi
Inadeguata diffusione della cultura della legalità
Mancata attuazione del principio di distinzione tra politica e amministrazione

Nella tabella che segue sono riportati gli indicatori di stima utilizzati nella relazione del presente Piano con una descrizione di ognuno ai fini di agevolare il lettore nell'interpretazione del livello di esposizione al rischio.

Tabella indicatori di rischio (fonte ANAC)

Indicatori di stima del livello del rischio	Descrizione
Livello di interesse “esterno”	La presenza di interessi, anche economici, rilevanti e di benefici per i destinatari del processo determina un incremento del rischio
Grado di discrezionalità del decisore interno alla PA	La presenza di un processo decisionale altamente discrezionale determina un incremento del rischio rispetto ad un processo decisionale altamente vincolato
Manifestazione di eventi corruttivi in passato nel processo/attività esaminata	Se l'attività è stata già oggetto di eventi corruttivi in passato nell'amministrazione o in altre realtà simili, il rischio aumenta poiché quella attività ha delle caratteristiche che rendono attuabili gli eventi corruttivi
Opacità del processo decisionale	L'adozione di strumenti di trasparenza sostanziale, e non solo formale, riduce il rischio
Livello di collaborazione del responsabile del processo o dell'attività nella costruzione, aggiornamento e monitoraggio del piano	La scarsa collaborazione può segnalare un deficit di attenzione al tema della prevenzione della corruzione o comunque risultare in una opacità sul reale grado di rischiosità;
Grado di attuazione delle misure di trattamento	L'attuazione di misure di trattamento si associa ad una minore possibilità di accadimento di fatti corruttivi

La valutazione del rischio per ogni indicatore di stima avviene tramite una scala di misurazione ordinale.

Tabella stima indicatori di rischio

Scala ordinale di misurazione
Alto
Medio-alto
Medio
Medio-basso
Basso
Non applicabile

Fatta la stima di ogni indicatore, il valutatore esprime un giudizio sintetico e motivato del livello di esposizione al rischio complessivo (rischio potenziale). Si valuta quindi il sistema dei controlli per giungere al rischio residuo, ossia il rischio che permane una volta che le misure di prevenzione sono state correttamente attuate.

Per misure di prevenzione s'intendono l'insieme degli strumenti (quali procedure, norme di comportamento, Regolamenti, sistema di deleghe e procure, ecc.) di controllo che possono ridurre il livello di rischio associato ad un evento.

Le misure di prevenzione, come descritte nel proseguito del presente documento, possono essere:

- **generali**, ossia riferite all'intera organizzazione o a più processi/attività;
- **specifiche** sul singolo processo/attività.

Come richiesto da ANAC le misure di prevenzione specifiche possono essere ricondotte alle seguenti categorie:

1. misure di controllo che possono realizzarsi tramite utilizzo di sistemi informativi che garantiscano la tracciabilità di ogni operazione, integrazione dei controlli tra i diversi organi deputati;
2. misure di trasparenza, garantite dagli obblighi previsti dal D.lgs. 33 del 2013;
3. misure di definizione e promozione dell'etica e di standard di comportamento, riconducibili ai principi etici e i doveri di comportamento esplicitati per i principali stakeholder del Codice Etico e di comportamento;
4. misure di regolamentazione, tramite disciplina dei poteri di spesa, delle linee di riporto e delle specifiche mansioni, adozione di procedure e regolamenti ad hoc,
5. misure di formazione, con la previsione di percorsi formativi per tutti i soggetti che intervengono nei processi a rischio corruzione;
6. misure di rotazione, con riferimento alla rotazione straordinaria ove ne ricorrano i presupposti;
7. misure di disciplina del conflitto di interessi, normata nel Codice Etico e di comportamento e prevista nei processi a rischio corruzione, ove applicabile;
8. misure di semplificazione, tramite informatizzazione dei processi e utilizzo del gestionale per il monitoraggio dell'attività.

La programmazione delle misure di prevenzione, come da indicazioni del PNA 2022 è valutata in relazione alla sostenibilità delle stesse in termini di risorse economiche e organizzative. Al fine di non appesantire l'attività degli uffici con eccessive misure di controllo, i rischi rilevanti sono mitigati tramite misure di semplificazione, regolamentazione e trasparenza, programmate in modo da non risultare eccessive, ridondanti o riproduttive di adempimenti normativi.

Il livello di controllo viene classificato in tre livelli, come indicato dalla tabella sottostante:

Livello di controllo	Descrizione
ADEGUATO	I controlli sono sufficienti a prevenire il rischio corruttivo, pur non azzerandolo.
PARZIALMENTE ADEGUATO	Sono stati definiti dei controlli, non sufficienti in relazione alla rischiosità del processo.
NON ADEGUATO	Il processo non è presidiato da alcun controllo. Sono stati definiti dei controlli, ma sono poco efficaci o scarsamente applicati.

La fase di *ponderazione del rischio*, che conclude il processo di valutazione del rischio, consente di definire una classificazione dei rischi emersi in fase di analisi in base al livello più o meno elevato, e di pianificare le priorità e le urgenze di trattamento.

La ponderazione dei rischi avviene dopo la definizione dei rischi accettabili, ossia di quei rischi per i quali non è necessario alcun intervento di prevenzione.

Il **rischio** è considerato **accettabile** qualora si verifichi almeno una delle seguenti condizioni:

- il livello di controllo sul processo sia adeguato (totale o molto efficace);
- il livello del rischio sia poco elevato (rischio basso o medio-basso);
- quando l'inserimento di controlli aggiuntivi costerebbe più della risorsa da proteggere.

Una volta definiti i *rischi accettabili* e inseriti nel Piano di trattamento, viene stilata una classifica degli eventi a rischio per definire le priorità con cui mettere in atto le misure di prevenzione. La classifica si basa sull'urgenza dell'intervento di prevenzione.

Per il presente Piano, la ponderazione dei rischi avviene attribuendo la priorità a quei processi con il sistema dei controlli meno efficace.

Trattamento del rischio

La fase di trattamento del rischio ha come finalità quella di individuare le misure da adottare per ridurre o neutralizzare il rischio di corruzione sulla base delle priorità emerse in fase di valutazione degli eventi rischiosi. Le misure di prevenzione della corruzione indicate nel presente Piano sono articolate in misure generali/trasversali e misure specifiche.

Monitoraggio e riesame del rischio

La Società effettua periodicamente il monitoraggio del rischio e del livello di attuazione delle misure di prevenzione della corruzione nonché della loro idoneità a prevenire i rischi.

Il monitoraggio riguarda tutti processi e le relative misure di prevenzione e può avvenire tramite la combinazione di più elementi: autovalutazione dei responsabili dell'attuazione delle misure, monitoraggi svolti dal Responsabile per la Prevenzione della Corruzione e Trasparenza, coordinamento con altri organi di controllo interni.

La frequenza e le tempistiche dell'attività di monitoraggio sono definite sulla base del livello di esposizione al rischio e in base alle risultanze dei controlli effettuati. Il Piano di monitoraggio può essere annuale o pluriennale.

2.3 Aree di rischio

I risultati emersi dalla valutazione delle aree di rischio presso Botticino Servizi Srl secondo la metodologia indicata nel paragrafo precedente sono riportati nelle tabelle seguenti.

Per ciascun processo sono indicati fasi a rischio, uffici coinvolti, descrizione dell'evento corruttivo, misure di prevenzione, input e output di processo.

A) Area: acquisizione e progressione del personale

Processo	Acquisizione delle risorse umane
Input Output	<ul style="list-style-type: none"> - fabbisogno di personale - contratto di assunzione
Fasi a rischio e uffici coinvolti	<ul style="list-style-type: none"> - definizione dei fabbisogni - definizione dei requisiti di accesso alle selezioni - verifica dei requisiti di legge - valutazione delle prove previste dalla procedura di selezione - osservanza delle regole procedurali a garanzia della trasparenza e imparzialità della selezione <p>L'Amministratore Unico sentito anche il Direttore di farmacia e il Direttore del teatro, definisce i fabbisogni relativi all'area di riferimento, sia in termini di implementazione di organico, che di sostituzione. I fabbisogni vengono sottoposti all'Assemblea del Comune socio per la delibera di autorizzazione all'implementazione dell'organico.</p> <p>Le assunzioni vengono effettuate tramite avviso di bando di selezione pubblicato sul sito della Società e del Comune.</p> <p>L'avviso definisce i requisiti di accesso, la cui verifica, unitamente alla valutazione delle prove previste, fanno capo alla commissione esaminatrice, nominata dall'Amministratore Unico.</p> <p>Per le questioni di natura giuslavoristica si fa riferimento ad un consulente del lavoro.</p>
Descrizione evento corruttivo	<ul style="list-style-type: none"> - inosservanza del Regolamento interno per il reclutamento del personale in considerazione e della normativa vigente in materia - previsione requisiti di accesso "personalizzati" o insufficientemente oggettivi e trasparenti - tempi di pubblicazione del bando di selezione tali da condizionare la partecipazione alla procedura - manipolazione del processo di selezione ovvero mancata applicazione delle regole procedurali previste nell'avviso - irregolare composizione della commissione valutatrice - alterazione dei risultati della procedura di selezione
Misure di prevenzione	<p><u>Misure di controllo</u></p> <ul style="list-style-type: none"> - In fase di nomina commissione verifica situazione soggettiva dei commissari (esclusione dalle commissioni e dai compiti di segretario per coloro che sono stati condannati, anche con sentenza non passata in giudicato, per i reati contro la Pubblica Amministrazione e di coloro che possono trovarsi in situazione di conflitto di interesse) - Sostituzione del membro della commissione nell'ipotesi in cui venga accertata l'incompatibilità - Adeguata attività istruttoria e di motivazione del provvedimento mediante verbali - Tracciabilità delle varie fasi del processo - Segregazione dei ruoli e delle funzioni tramite il coinvolgimento nel processo di almeno due soggetti <p><u>Misure di trasparenza</u></p> <ul style="list-style-type: none"> - Rispetto dei principi di pubblicità e trasparenza ex D.Lgs. 33/2013 - Predisposizione procedure ad evidenza pubblica <p><u>Misure di definizione e promozione dell'etica e di standard di comportamento</u></p> <ul style="list-style-type: none"> - Rispetto del Codice Etico di Comportamento <p><u>Misure di regolamentazione</u></p> <ul style="list-style-type: none"> - Rispetto della normativa vigente in materia - CCNL di riferimento

	<ul style="list-style-type: none"> - Sistema delle deleghe - Regolamentazione delle modalità per la selezione ed il reclutamento del personale
--	--

Processo	Gestione adempimenti personale
Input Output	<ul style="list-style-type: none"> - Rilevazione presenze - Elaborazione cedolini - Concessione progressioni economiche
Fasi a rischio e uffici coinvolti	<ul style="list-style-type: none"> - Gestione amministrativa del personale (presenze, malattie, ferie e permessi) - Elaborazione cedolini e adempimenti annuali - Concessione progressioni economiche e di carriera <p>Le presenze del personale vengono rilevate mediante registro presenze a cura del Direttore Farmacia e Direttore teatro, mensilmente i dati di riepilogo vengono trasmessi al consulente del lavoro per l'elaborazione dei cedolini.</p> <p>Le progressioni economiche e di carriera vengono deliberate dall'Amministratore Unico/Assemblea Soci.</p>
Descrizione evento corruttivo	<ul style="list-style-type: none"> - Mancato rispetto della normativa in materia di assenza, presenze, permessi al fine di avvantaggiare determinati soggetti - Erogazione riconoscimento non dovuti - Concessione progressioni economiche e di carriera accordate illegittimamente allo scopo di agevolare dipendenti
Misure di prevenzione	<p><u>Misure di controllo</u></p> <ul style="list-style-type: none"> - Rilevazione presenze mediante registro - Tracciabilità delle varie fasi del processo - Segregazione dei ruoli e delle funzioni tramite il coinvolgimento nel processo del consulente del lavoro. <p><u>Misure di definizione e promozione dell'etica e di standard di comportamento</u></p> <ul style="list-style-type: none"> - Rispetto del Codice Etico di Comportamento <p><u>Misure di regolamentazione</u></p> <ul style="list-style-type: none"> - Rispetto della normativa vigente in materia - Sistema delle deleghe - CCNL di riferimento

Processo	Conferimento di incarichi di collaborazione
Input Output	<ul style="list-style-type: none"> - Esigenza di conferimento incarico di collaborazione - Incarico di collaborazione
Fasi a rischio e uffici coinvolti	<ul style="list-style-type: none"> - definizione dei requisiti per conferimento incarichi di collaborazione - verifica dei requisiti richiesti per conferimento incarichi di collaborazione <p>Il Direttore di farmacia e il Direttore del teatro definiscono i fabbisogni relativi al conferimento di incarichi da sottoporre all'Amministratore Unico.</p>
Descrizione evento corruttivo	<ul style="list-style-type: none"> - conferimento di incarichi agevolando soggetti particolari
Misure di prevenzione	<p><u>Misure di controllo</u></p> <ul style="list-style-type: none"> - Adeguata attività istruttoria e di motivazione del provvedimento mediante verbali - Tracciabilità delle varie fasi del processo - Segregazione dei ruoli e delle funzioni tramite il coinvolgimento nel processo di almeno due soggetti <p><u>Misure di trasparenza</u></p> <ul style="list-style-type: none"> - Rispetto dei principi di pubblicità e trasparenza ex D.Lgs. 33/2013; <p><u>Misure di definizione e promozione dell'etica e di standard di comportamento</u></p> <ul style="list-style-type: none"> - Rispetto del Codice Etico di Comportamento

	<u>Misure di regolamentazione</u> - Rispetto della normativa vigente in materia - Sistema delle deleghe
--	---

Nella tabella seguente per l'area in esame si evidenzia la valutazione del rischio attraverso i seguenti indicatori di stima del livello del rischio corruttivo:

- livello di interesse esterno;
- discrezionalità del decisore interno alla PA;
- conoscenza di eventi corruttivi in passato;
- opacità del processo decisionale;
- livello di collaborazione del responsabile di processo o dell'attività nella costruzione, aggiornamento e monitoraggio del Piano;
- grado di attuazione delle misure di trattamento.

Indicatori di rischio	Livello di interesse esterno (valore economico)	Discrezionalità del decisore interno alla PA	Manifestazione di eventi corruttivi in passato	Opacità del processo decisionale	Livello di collaborazione del responsabile di processo	Grado di attuazione delle misure di trattamento
Processi						
Acquisizione delle risorse umane	Medio	Bassa	Non si registrano eventi corruttivi	Bassa	Medio-Alto	Medio-Alto
Gestione adempimenti personale	Medio-basso	Bassa	Non si registrano eventi corruttivi	Bassa	Medio-Alto	Medio-Alto
Conferimento di incarichi di collaborazione	Medio-basso	Media	Non si registrano eventi corruttivi	Bassa	Medio-Alto	Medio-Alto

Con riferimento al grado di attuazione delle misure di prevenzione della corruzione si precisa che tutte le misure sopra descritte sono in attuazione alla data di predisposizione del presente Piano e che le stesse trovano applicazione in modo continuativo. Inoltre, i controlli trovano applicazione sulla totalità dei processi sopra indicati con le responsabilità declinate nelle tabelle precedenti.

La tabella seguente riporta:

- il giudizio sintetico del rischio assoluto determinato attraverso la combinazione degli indicatori di stima del rischio sopra definiti;
- la valutazione del sistema di controllo ovvero delle misure di prevenzione del rischio implementate dalla Società con evidenza e motivazione della misura applicata;
- la valutazione del rischio che residua a seguito dell'attuazione delle misure di prevenzione del rischio.

Processi	Giudizio sintetico del rischio assoluto	Misure di trattamento del rischio specifiche	Dati, evidenze e motivazione della misurazione applicata	Rischio residuo
Acquisizione delle risorse umane	Medio-basso		Sistema dei controlli adeguato alla struttura organizzativa e alla normativa di riferimento	Accettabile
Gestione adempimenti personale	Medio-basso	Vedi tabelle processi sopra	Sistema dei controlli adeguato alla struttura organizzativa e alla normativa di riferimento	Accettabile
Conferimento di incarichi di collaborazione	Medio		Sistema dei controlli adeguato alla struttura organizzativa e alla normativa di riferimento	Accettabile

Attività di monitoraggio delle misure

- il Responsabile della Prevenzione della Corruzione e della Trasparenza effettua controlli sulla corretta applicazione delle misure di prevenzione della corruzione;
- Segnalazioni al Responsabile della Prevenzione all'indirizzo dedicato: rpct.botticinoservizi@gmail.com

B) Area: contratti pubblici

Processo	Gestione approvvigionamenti
Input	- Esigenza di approvvigionamento
Output	- Contratto con fornitore
Fasi a rischio e uffici coinvolti	<ul style="list-style-type: none"> - definizione dei fabbisogni - formulazione richieste di offerta - valutazione delle offerte - gestione contratti e ordini fornitori <p>Il Direttore di farmacia si occupa dell'emissione degli ordini e riordini di farmaci e merce destinata alla rivendita.</p> <p>L'acquisto di farmaci e della merce destinata alla rivendita avviene tramite grossista contrattualizzato; primo magazzino di riferimento è Cooperativa Esercenti Farmaceutici (CEF) della quale la società è socia, il secondo magazzino per prodotti mancanti è COMIFAR. La Società si rivolge direttamente alle case farmaceutiche/produttrici in caso di migliore offerta dei prezzi dei grossisti.</p> <p>L'acquisto dei prodotti da rivendere, in particolare farmaci, non è in buona parte nella discrezionalità del Direttore di farmacia in quanto prescritti dai medici di riferimento del cliente senza possibilità di scelta da parte del farmacista</p> <p>Il Direttore del teatro sulla base della stagione teatrale definita in collaborazione con gli Uffici Comunali preposti e l'assessorato di riferimento, si occupa della definizione dei contratti con gli artisti e dell'acquisto dei servizi finalizzati alla realizzazione degli spettacoli, con la supervisione dell'Amministratore Unico.</p> <p>L'Amministratore Unico predispone il bilancio di previsione nel quale sono indicate le previsioni di spesa, vengono effettuati bilanci di verifica trimestrali con contestuale monitoraggio dell'andamento dei costi connessi agli approvvigionamenti, sottoposti all'approvazione dell'Assemblea Soci.</p> <p>Gli investimenti vengono deliberati dagli organi societari (Amministratore Unico, Assemblea) in relazione agli importi dell'investimento.</p>
Descrizione evento corruttivo	<ul style="list-style-type: none"> - scelta di un operatore non sulla base dei requisiti di qualità e utilità, ma al fine di trarre un vantaggio personale - vaga esplicitazione degli elementi essenziali del contratto al fine di favorire un

	<p>operatore economico o al fine di consentire modifiche contrattuali</p> <ul style="list-style-type: none"> - ricevere/accettare indebitamente denaro o altra utilità offerta dalla controparte per la stipula del contratto/affidamento
Misure di prevenzione	<p><u>Misure di controllo</u></p> <ul style="list-style-type: none"> - ricorso alla cooperativa CEF con la quale sono predefinite le condizioni di approvvigionamento riservate ai soci - scelta dei fornitori condizionata dalla normativa di settore e dalle autorizzazioni in capo a fornitori e case farmaceutiche, e dai requisiti di specificità dei prodotti - richiesta di un numero congruo preventivi e applicazione procedure comparative - controllo dei prezzi di acquisto per avere costi allineati all'offerta media del mercato - tracciabilità delle varie fasi del processo (ordini telematici per farmaci) - segregazione dei ruoli e delle funzioni tramite il coinvolgimento nel processo di almeno due soggetti <p><u>Misure di trasparenza</u></p> <ul style="list-style-type: none"> - Archiviazione preventivi e offerte fornitori <p><u>Misure di definizione e promozione dell'etica e di standard di comportamento</u></p> <ul style="list-style-type: none"> - Rispetto del Codice Etico di Comportamento <p><u>Misure di regolamentazione</u></p> <ul style="list-style-type: none"> - Sistema deleghe

Nella tabella seguente per l'area in esame si evidenzia la valutazione del rischio attraverso i seguenti indicatori di stima del livello del rischio corruttivo:

- livello di interesse esterno;
- discrezionalità del decisore interno alla PA;
- conoscenza di eventi corruttivi in passato;
- opacità del processo decisionale;
- livello di collaborazione del responsabile di processo o dell'attività nella costruzione, aggiornamento e monitoraggio del Piano;
- grado di attuazione delle misure di trattamento.

Indicatori di rischio	Livello di interesse esterno (valore economico)	Discrezionalità del decisore interno alla PA	Manifestazione di eventi corruttivi in passato	Opacità del processo decisionale	Livello di collaborazione del responsabile di processo	Grado di attuazione delle misure di trattamento
Processi						
Approvvigionamenti	Medio-alto	Media	Non si registrano eventi corruttivi	Bassa	Medio-Alto	Medio-Alto

Con riferimento al grado di attuazione delle misure di prevenzione della corruzione si precisa che tutte le misure di prevenzione indicate sono in attuazione alla data di predisposizione del presente Piano e che le stesse trovano applicazione in modo continuativo. Inoltre, i controlli trovano applicazione sulla totalità dei processi di approvvigionamento con le responsabilità declinate nelle tabelle precedenti.

La tabella seguente riporta:

- il giudizio sintetico del rischio assoluto determinato attraverso la combinazione degli indicatori di stima del rischio sopra definiti;
- la valutazione del sistema di controllo ovvero delle misure di prevenzione del rischio implementate dall'Ente con evidenza e motivazione della misura applicata;
- la valutazione del rischio che residua a seguito dell'attuazione delle misure di prevenzione del rischio.

Processi	Giudizio sintetico del rischio assoluto	Misure di trattamento del rischio specifiche	Dati, evidenze e motivazione della misurazione applicata	Rischio residuo
Approvvigionamenti	Medio	Vedi tabelle processi sopra	Sistema dei controlli adeguato alla struttura organizzativa e alla normativa di riferimento	Accettabile

Attività di monitoraggio delle misure

- il Responsabile della Prevenzione della Corruzione e della Trasparenza effettua controlli sulla corretta applicazione delle misure di prevenzione della corruzione;
- Segnalazioni al Responsabile della Prevenzione all'indirizzo dedicato: rpct.botticinoservizi@gmail.com

C) Area: provvedimenti ampliativi della sfera giuridica dei destinatari privi di effetto economico diretto ed immediato per il destinatario

Nessun processo.

D) Area: provvedimenti ampliativi della sfera giuridica dei destinatari con effetto economico diretto ed immediato per il destinatario

Processo	Pagamento fatture fornitori
Input Output	- Ricezione fattura fornitori - Liquidazione fattura
Fasi a rischio e uffici coinvolti	- Autorizzazione fatture - Pagamenti Il personale di farmacia provvede al controllo delle fatture fornitori e al riscontro con documenti di trasporto, il Direttore della farmacia provvede alla liquidazione delle stesse previa autorizzazione dell' Amministratore unico . L' addetto amministrativo del teatro provvede al controllo delle fatture fornitori rispetto ai contratti in essere, il Direttore del teatro liquida i pagamenti dei fornitori (pulizie, manutenzioni, maschere) e per le scritture artistiche a singoli artisti o compagni, previa autorizzazione dell' Amministratore Unico .
Descrizione evento corruttivo	- Mancato rispetto delle scadenze di pagamento creando corsie privilegiate di fornitori - Selezione indebita dei fornitori a cui dare priorità nel pagamento e alterazione di importi e tempistiche

	<ul style="list-style-type: none"> - Pagamenti in violazione della normativa in materia di regolarità contributiva - Mancata e/o insufficiente documentazione istruttoria/probatoria
Misure di prevenzione	<p><u>Misure di controllo:</u></p> <ul style="list-style-type: none"> - Segregazione dei ruoli e delle funzioni, intervengono due soggetti nei limiti delle deleghe conferite - Verifiche a cura del Revisore Legale - Utilizzo piattaforma remote banking <p><u>Misure di trasparenza</u></p> <ul style="list-style-type: none"> - Rispetto dei principi di pubblicità e trasparenza ex D.Lgs. 33/2013 <p><u>Misure di definizione e promozione dell'etica e di standard di comportamento</u></p> <ul style="list-style-type: none"> - Rispetto del Codice Etico di Comportamento <p><u>misure di regolamentazione:</u></p> <ul style="list-style-type: none"> - Sistema di deleghe e procure

Nella tabella seguente per l'area in esame si evidenzia la valutazione del rischio attraverso i seguenti indicatori di stima del livello del rischio corruttivo:

- livello di interesse esterno;
- discrezionalità del decisore interno alla PA;
- conoscenza di eventi corruttivi in passato;
- opacità del processo decisionale;
- livello di collaborazione del responsabile di processo o dell'attività nella costruzione, aggiornamento e monitoraggio del Piano;
- grado di attuazione delle misure di trattamento.

Indicatori di rischio	Livello di interesse esterno (valore economico)	Discrezionalità del decisore interno alla PA	Manifestazione di eventi corruttivi in passato	Opacità del processo decisionale	Livello di collaborazione del responsabile di processo	Grado di attuazione delle misure di trattamento
Processi						
Pagamento fatture fornitori	Medio	Media	Non si registrano eventi corruttivi	Bassa	Medio-Alto	Medio-Alto

Con riferimento al grado di attuazione delle misure di prevenzione della corruzione si precisa che tutte le misure di prevenzione indicate sono in attuazione alla data di predisposizione del presente Piano e che le stesse trovano applicazione in modo continuativo. Inoltre, i controlli trovano applicazione sulla totalità dei processi sopra indicati con le responsabilità declinate nelle tabelle precedenti.

La tabella seguente riporta:

- il giudizio sintetico del rischio assoluto determinato attraverso la combinazione degli indicatori di stima del rischio sopra definiti;

- la valutazione del sistema di controllo ovvero delle misure di prevenzione del rischio implementate dall'Ente con evidenza e motivazione della misura applicata;
- la valutazione del rischio che residua a seguito dell'attuazione delle misure di prevenzione del rischio.

Processi	Giudizio sintetico del rischio assoluto	Misure di trattamento del rischio specifiche	Dati, evidenze e motivazione della misurazione applicata	Rischio residuo
Pagamento fatture fornitori	Medio	Vedi tabelle processi	Sistema dei controlli adeguato alla struttura organizzativa	Accettabile

Attività di monitoraggio delle misure

- il Responsabile della Prevenzione della Corruzione e della Trasparenza effettua controlli sulla corretta applicazione delle misure di prevenzione della corruzione;

Segnalazioni al Responsabile della Prevenzione all'indirizzo dedicato:

rpct.botticinoservizi@gmail.com

E) Altri processi generali

Processo	Gestione delle entrate, delle spese e del patrimonio
Input	- Registrazioni contabili
Output	- Flussi in entrata e uscita
Fasi a rischio e uffici coinvolti	- cassa contanti - tenuta della contabilità - adempimenti connessi alla redazione del bilancio annuale - gestione dei flussi finanziari Presso la farmacia è presente registro di prima nota di cassa predisposto dal Direttore di farmacia che si occupa della quadratura quotidiana della cassa. Presso il teatro è gestita prima di nota di cassa a cura dell'addetto amministrativo con controllo e supervisione del Direttore del teatro. Le registrazioni contabili sono affidate a società esterna di elaborazione dati. La bozza del bilancio è elaborata dal consulente esterno , esaminata e approvata dall' Amministratore Unico prima dell'approvazione definitiva a cura dell' Assemblea .
Descrizione evento corruttivo	- gestione delle procedure di spesa e di entrata nel mancato rispetto dei principi contabili e nel mancato rispetto dei principi di efficacia, efficienza ed economicità - registrazione di false operazioni finalizzata alla creazione di fondi neri strumentali alla realizzazione di pratiche corruttive - valorizzazione magazzino farmaci mediante artifici finalizzati alla creazione di fondi neri - induzione in errore il Comune socio e del pubblico circa la situazione economica, patrimoniale e finanziaria al fine di trarre un ingiusto profitto per la società
Misure di prevenzione	<u>Misure di controllo</u> - Controlli del Revisore Legale - Tracciabilità delle varie fasi del processo - Segregazione dei ruoli e delle funzioni tramite il coinvolgimento nel processo di almeno due soggetti e del consulente fiscale esterno

	<ul style="list-style-type: none"> - Controllo analogo da parte del Socio Unico <p><u>Misure di trasparenza</u></p> <ul style="list-style-type: none"> - Rispetto dei principi di pubblicità e trasparenza ex D.Lgs. 33/2013 <p><u>Misure di definizione e promozione dell'etica e di standard di comportamento</u></p> <ul style="list-style-type: none"> - Rispetto del Codice Etico di Comportamento <p><u>Misure di regolamentazione</u></p> <ul style="list-style-type: none"> - Rispetto della normativa vigente in materia amministrativa, contabile e fiscale - Sistema deleghe - Statuto societario
--	--

Processo	Controlli, verifiche, ispezioni e sanzioni
Input Output	<ul style="list-style-type: none"> - Accesso funzionario/esponente della PA - Verbale verifica ispettiva
Fasi a rischio e uffici coinvolti	<ul style="list-style-type: none"> - ispezioni e verifiche in materiale previdenziale, assicurativa, per adempimenti fiscali e tributari (es. ATS, Guardia di Finanza, Agenzia delle Entrate, etc.), sicurezza e igiene sul lavoro. <p>Il Direttore di farmacia e il Direttore del teatro, l'Amministratore Unico con la collaborazione del personale dipendente, si occupano della gestione delle verifiche ispettive.</p>
Descrizione evento corruttivo	<ul style="list-style-type: none"> - corruzione del pubblico ufficiale o incaricato di pubblico servizio al fine di ottenere l'esito positivo della verifica o l'omissione di sanzioni, ammende, ecc.
Misure di prevenzione	<p><u>Misure di controllo</u></p> <ul style="list-style-type: none"> - Tracciabilità delle varie fasi del processo - Segregazione dei ruoli e delle funzioni tramite il coinvolgimento nel processo di almeno due soggetti. <p><u>Misure di definizione e promozione dell'etica e di standard di comportamento</u></p> <ul style="list-style-type: none"> - Rispetto del Codice Etico di Comportamento <p><u>Misure di regolamentazione</u></p> <ul style="list-style-type: none"> - Sistema deleghe

Processo	Incarichi e nomine
Input Output	<ul style="list-style-type: none"> - esigenza rinnovo cariche - conferimento incarico
Fasi a rischio e uffici coinvolti	<ul style="list-style-type: none"> - nomina dei componenti dell'Organo amministrativo <p>La nomina è a cura dell'Assemblea dei soci previa effettuazione dei controlli sui requisiti di legge.</p>
Descrizione evento corruttivo	<ul style="list-style-type: none"> - nomina di soggetti in situazione di incompatibilità ed inconfiribilità per l'incarico, o in situazione di conflitto di interesse.
Misure di prevenzione	<p><u>Misure di controllo</u></p> <ul style="list-style-type: none"> - Tracciabilità delle varie fasi del processo - Sottoscrizione autodichiarazione assenza cause di incompatibilità, inconfiribilità e conflitto di interessi <p><u>Misure di trasparenza</u></p> <ul style="list-style-type: none"> - Rispetto dei principi di pubblicità e trasparenza ex D.Lgs. 33/2013 <p><u>Misure di definizione e promozione dell'etica e di standard di comportamento</u></p> <ul style="list-style-type: none"> - Rispetto del Codice Etico di Comportamento <p><u>Misure di regolamentazione:</u></p> <ul style="list-style-type: none"> - Statuto

Processo	Affari legali e contenzioso
Input Output	- Avvio contenzioso - Chiusura contenzioso
Fasi a rischio e uffici coinvolti	- gestione contenzioso e precontenzioso con la Pubblica Amministrazione L'Amministratore Unico monitora l'andamento e l'evoluzione di un eventuale contenzioso e delle sue varie fasi. L'incarico per la gestione di questo processo è affidato ad un consulente legale esterno .
Descrizione evento corruttivo	- produzione di false dichiarazioni o documentazione falsa in sede processuale - nomina di legali senza il rispetto della normativa vigente al fine di avvantaggiare determinati professionisti. - corruzione di funzionario pubblico per garanzia esito positivo del contenzioso
Misure di prevenzione	<u>Misure di controllo</u> - Tracciabilità delle varie fasi del processo - Ricorso a consulenti legali esterni per la gestione delle questioni di natura legale <u>Misure di regolamentazione</u> - Sistema deleghe <u>misure di definizione e promozione dell'etica e di standard di comportamento</u> - Rispetto del Codice Etico di Comportamento

Nella tabella seguente per l'area in esame si evidenzia la valutazione del rischio attraverso i seguenti indicatori di stima del livello del rischio corruttivo:

- livello di interesse esterno;
- discrezionalità del decisore interno alla PA;
- conoscenza di eventi corruttivi in passato;
- opacità del processo decisionale;
- livello di collaborazione del responsabile di processo o dell'attività nella costruzione, aggiornamento e monitoraggio del Piano;
- grado di attuazione delle misure di trattamento.

Indicatori di rischio	Livello di interesse esterno (valore economico)	Discrezionalità del decisore interno alla PA	Manifestazione di eventi corruttivi in passato	Opacità del processo decisionale	Livello di collaborazione del responsabile di processo	Grado di attuazione delle misure di trattamento
	Processi					
Gestione delle entrate, delle spese e del patrimonio	Medio	Bassa	Non si registrano eventi corruttivi	Bassa	Medio-Alto	Medio-Alto
Gestione di controlli, verifiche, ispezioni e	Basso	Bassa	Non si registrano eventi corruttivi	Bassa	Medio-Alto	Medio-Alto

sanzioni						
Incarichi e nomine	Basso	Bassa	Non si registrano eventi corruttivi	Bassa	Medio-Alto	Medio-Alto
Affari legali e contenzioso	Basso	Bassa	Non si registrano eventi corruttivi	Bassa	Medio-Alto	Medio-Alto

Con riferimento al grado di attuazione delle misure di prevenzione della corruzione si precisa che tutte le misure di prevenzione indicate sono in attuazione alla data di predisposizione del presente Piano e che le stesse trovano applicazione in modo continuativo. Inoltre, i controlli trovano applicazione sulla totalità dei processi sopra indicati con le responsabilità declinate nelle tabelle precedenti.

La tabella seguente riporta:

- il giudizio sintetico del rischio assoluto determinato attraverso la combinazione degli indicatori di stima del rischio sopra definiti;
- la valutazione del sistema di controllo ovvero delle misure di prevenzione del rischio implementate dall'Ente con evidenza e motivazione della misura applicata;
- la valutazione del rischio che residua a seguito dell'attuazione delle misure di prevenzione del rischio.

Processi	Giudizio sintetico del rischio assoluto	Misure di trattamento del rischio specifiche	Dati, evidenze e motivazione della misurazione applicata	Rischio residuo
Gestione delle entrate, delle spese e del patrimonio	Basso	Vedi tabelle processi	Sistema dei controlli adeguato alla struttura organizzativa e alla normativa di riferimento	Accettabile
Controlli, verifiche, ispezioni e sanzioni	Basso		Sistema dei controlli adeguato alla struttura organizzativa e alla normativa di riferimento	Accettabile
Incarichi e nomine	Basso		Sistema dei controlli adeguato alla struttura organizzativa e alla normativa di riferimento	Accettabile
Affari legali e contenzioso	Basso		Sistema dei controlli adeguato alla struttura organizzativa e alla normativa di riferimento	Accettabile

Attività di monitoraggio delle misure

- il Responsabile della Prevenzione della Corruzione e della Trasparenza effettua controlli sulla corretta applicazione delle misure di prevenzione della corruzione;
- Segnalazioni al Responsabile della Prevenzione all'indirizzo dedicato:
rpct.botticinoservizi@gmail.com

F) Rapporti con Comune Socio

Processo	Gestione rapporti con il Comune socio
Input Output	- Attività organi societari - Adempimenti societari
Fasi a rischio e uffici coinvolti	- Gestione rapporti con il Comune socio L' Amministratore Unico relaziona con cadenza trimestrale l'Amministrazione Comunale sull'andamento della gestione, attraverso anche la predisposizione di bilanci di verifica periodici. Inoltre, come da Statuto, predispone e approva il conto economico previsionale e il piano investimenti da sottoporre all'approvazione dell' Assemblea .
Descrizione evento corruttivo	- rendicontazione impropria al Comune - produzione documentazione non veritiera - impedimento o ostacolo allo svolgimento dell'attività del Socio pubblico nello svolgimento delle attività di controllo agli stessi riservate dalla Legge, occultando i documenti o ponendo in essere altri artifici idonei ad impedire od ostacolare il controllo
Misure di prevenzione	<u>Misure di controllo</u> - Relazione trimestrale dell'Amministratore Unico all'Assemblea - Tracciabilità delle varie fasi del processo - Segregazione dei ruoli e delle funzioni tramite il coinvolgimento nel processo di almeno due soggetti <u>Misure di definizione e promozione dell'etica e di standard di comportamento</u> - Rispetto del Codice Etico di Comportamento <u>Misure di regolamentazione</u> - Sistema deleghe - Statuto - Regolamento comunale sui controlli interni

Nella tabella seguente per l'area in esame si evidenzia la valutazione del rischio attraverso i seguenti indicatori di stima del livello del rischio corruttivo:

- livello di interesse esterno;
- discrezionalità del decisore interno alla PA;
- conoscenza di eventi corruttivi in passato;
- opacità del processo decisionale;
- livello di collaborazione del responsabile di processo o dell'attività nella costruzione, aggiornamento e monitoraggio del Piano;
- grado di attuazione delle misure di trattamento.

Indicatori di rischio	Livello di interesse esterno (valore economico)	Discrezionalità del decisore interno alla PA	Manifestazione di eventi corruttivi in passato	Opacità del processo decisionale	Livello di collaborazione del responsabile di processo	Grado di attuazione delle misure di trattamento
Processi						
Gestione rapporti con il Comune socio	Media	Bassa	Non si registrano eventi corruttivi	Bassa	Medio-Alto	Medio-Alto

Con riferimento al grado di attuazione delle misure di prevenzione della corruzione si precisa che tutte le misure di prevenzione indicate sono in attuazione alla data di predisposizione del presente Piano e che le stesse trovano applicazione in modo continuativo. Inoltre, i controlli trovano applicazione sulla totalità dei processi sopra indicati con le responsabilità declinate nelle tabelle precedenti.

La tabella seguente riporta:

- il giudizio sintetico del rischio assoluto determinato attraverso la combinazione degli indicatori di stima del rischio sopra definiti;
- la valutazione del sistema di controllo ovvero delle misure di prevenzione del rischio implementate dall'Ente con evidenza e motivazione della misura applicata;
- la valutazione del rischio che residua a seguito dell'attuazione delle misure di prevenzione del rischio.

Processi	Giudizio sintetico del rischio assoluto	Misure di trattamento del rischio specifiche	Dati, evidenze e motivazione della misurazione applicata	Rischio residuo
Gestione rapporti con Comune socio	Medio-basso	Vedi tabelle processi	Sistema dei controlli adeguato alla normativa di riferimento	Accettabile

Attività di monitoraggio delle misure

- il Responsabile della Prevenzione della Corruzione e della Trasparenza effettua controlli sulla corretta applicazione delle misure di prevenzione della corruzione;
- Segnalazioni al Responsabile della Prevenzione all'indirizzo dedicato:

rpct.botticinoservizi@gmail.com

G) Gestione servizi ai cittadini

Processo	Farmacia: Gestione dei rapporti con il medico di base
Input	- Presenza medici di base sul territorio di riferimento
Output	- Rapporto con medici di base
Fasi a rischio e uffici coinvolti	- Rapporti con medici di base Il Direttore di farmacia si relazionano con i medici in caso di necessità e vi richiede un contatto in caso di precisazioni.
Descrizione evento corruttivo	- accordi collusivi finalizzati all'incremento della vendita di farmaci o alla rendicontazione di false prescrizioni al Servizio Sanitario Nazionale
Misure di prevenzione	<u>Misure di controllo</u> - Tracciabilità delle varie fasi del processo - Segregazione dei ruoli e delle funzioni tramite il coinvolgimento nel processo di almeno due soggetti <u>Misure di definizione e promozione dell'etica e di standard di comportamento</u> - Codice Etico di Comportamento - Codice deontologico dell'Albo di appartenenza <u>Misure di regolamentazione</u> - Rispetto della normativa vigente in materia

Processo	Farmacia: vendita di farmaci/parafarmaci/dispositivi medici e vendita di farmaci e gestione rapporti con clienti
Input Output	<ul style="list-style-type: none"> - Richiesta farmaci/parafarmaci/dispositivi medici - Vendita farmaci/parafarmaci/dispositivi medici e fatturazione
Fasi a rischio e uffici coinvolti	<ul style="list-style-type: none"> - Vendita di farmaci e prodotti - illustrazione all'utente delle caratteristiche del medicinale - Consulenza sui farmaci e servizi offerti al cittadino <p>Il Personale di farmacia e il Direttore di farmacia sono addetti al rapporto con l'utenza.</p> <p>Nell'attività di erogazione dei prodotti medicinali il Direttore assieme al Personale farmacista, verifica se sono soddisfatte le condizioni di legge per la concedibilità di alcuni farmaci e adempie agli obblighi stabiliti dal D.P.R. 309/1990 ai fini della dispensazione di stupefacenti e delle sostanze psicotrope.</p> <p>Per quanto riguarda le sostanze psicotrope esiste un registro dove si tiene traccia degli stessi in entrata e uscita.</p>
Descrizione evento corruttivo	<ul style="list-style-type: none"> - Erogazione di un farmaco senza ricetta - Vendita fuori servizio di prodotti farmaceutici da parte dei commessi - Discriminazioni nell'esercizio dell'attività svolta - Concessione di sconti e distribuzione di prodotti non autorizzati o con la finalità di creare provviste di fondi - Mala gestione del servizio, identificabile nell'erogazione di informazioni imprecise e/o inadeguate ai casi specifici dei clienti
Misure di prevenzione	<p><u>Misure di controllo</u></p> <ul style="list-style-type: none"> - Tracciabilità delle varie fasi del processo - Segregazione dei ruoli e delle funzioni tramite il coinvolgimento nel processo di almeno due soggetti - Controllo trimestrale delle vendite attraverso l'elaborazione di statistiche di vendita a cura dall'Amministratore Unico sottoposte all'Assemblea dei soci - Bilanci trimestrali di verifica predisposti dall'Amministratore Unico sottoposti all'Assemblea dei soci <p><u>Misure di definizione e promozione dell'etica e di standard di comportamento</u></p> <ul style="list-style-type: none"> - Rispetto del Codice Etico di Comportamento <p><u>Misure di regolamentazione</u></p> <ul style="list-style-type: none"> - Rispetto della normativa vigente in materia - Codice Deontologico dell'albo di appartenenza

Processo	Farmacia: Rendicontazione al Servizio Sanitario Nazionale
Input Output	<ul style="list-style-type: none"> - Vendita farmaci - Invio flusso rendicontazione a SSN
Fasi a rischio e uffici coinvolti	<ul style="list-style-type: none"> - Rendicontazione al Servizio Sanitario Nazionale <p>Il Direttore di farmacia controlla, insieme al Personale di farmacia, le ricette presentate dagli assistiti e verifica la validità della ricetta rispetto alla data di emissione. Le ricette mutuabili sono trattenute all'atto della vendita del farmaco.</p> <p>Il Direttore provvede inoltre all'invio delle ricette elettroniche a Centro Tariffazione esterno incaricato che provvede a caricare i dati delle ricette, procede alla determinazione dei conteggi e alla elaborazione della distinta contabile e all'invio all'ATS competente.</p>
Descrizione evento corruttivo	<ul style="list-style-type: none"> - False rendicontazioni al SSN
Misure di prevenzione	<p><u>Misure di controllo</u></p> <ul style="list-style-type: none"> - Tracciabilità delle varie fasi del processo - Segregazione dei ruoli e delle funzioni tramite il coinvolgimento nel processo di

	<p>almeno due soggetti</p> <ul style="list-style-type: none"> - Controllo quotidiano delle ricette elettroniche e invio mensile a centro elaborazione dati per tariffazione e calcolo del rimborso regionale <p><u>Misure di definizione e promozione dell'etica e di standard di comportamento</u></p> <ul style="list-style-type: none"> - Rispetto del Codice Etico di Comportamento - Codice Deontologico dell'albo di appartenenza <p><u>Misure di regolamentazione</u></p> <ul style="list-style-type: none"> - Rispetto della normativa vigente in materia
Processo	Gestione del teatro
Input	- Contratto di Servizi con Comune
Output	- Erogazione del servizio
Fasi a rischio e uffici coinvolti	<ul style="list-style-type: none"> - Gestione del teatro (programmazione spettacoli, ricerca artisti e compagnie teatrali, biglietteria) <p>Il Direttore del teatro, insieme al Personale del teatro, gestisce le prenotazioni, la programmazione e l'acquisto degli spettacoli a singoli artisti o compagnie. Il Direttore del teatro provvede a liquidare i pagamenti dei fornitori.</p> <p>La rivendita di alimentari e bibite del bar interno al teatro è gestita dal personale del teatro.</p> <p>Vi è una risorsa destinata al servizio tecnico del teatro.</p>
Descrizione evento corruttivo	- Disservizi legati a gestione negligente da parte del personale
Misure di prevenzione	<p><u>Misure di controllo</u></p> <ul style="list-style-type: none"> - Tracciabilità delle varie fasi del processo - Segregazione dei ruoli e delle funzioni tramite il coinvolgimento nel processo di almeno due soggetti <p><u>Misure di definizione e promozione dell'etica e di standard di comportamento</u></p> <ul style="list-style-type: none"> - Rispetto del Codice Etico di Comportamento <p><u>Misure di regolamentazione</u></p> <ul style="list-style-type: none"> - Rispetto della normativa vigente in materia

Nella tabella seguente per l'area in esame si evidenzia la valutazione del rischio attraverso i seguenti indicatori di stima del livello del rischio corruttivo:

- livello di interesse esterno;
- discrezionalità del decisore interno alla PA;
- conoscenza di eventi corruttivi in passato;
- opacità del processo decisionale;
- livello di collaborazione del responsabile di processo o dell'attività nella costruzione, aggiornamento e monitoraggio del Piano;
- grado di attuazione delle misure di trattamento.

Indicatori di rischio	Livello di interesse esterno (valore economico)	Discrezionalità del decisore interno alla PA	Manifestazioni e di eventi corruttivi in passato	Opacità del processo decisionale	Livello di collaborazione del responsabile di processo	Grado di attuazione delle misure di trattamento
Processi						
Farmacia: Gestione dei rapporti con il medico di base	Medio-bassa	Bassa	Non si registrano eventi corruttivi	Bassa	Medio-Alto	Medio-Alto
Farmacia: Vendita di farmaci/parafarmaci/dispositivi medici e vendita di farmaci e gestione rapporti con clienti	Medio	Bassa	Non si registrano eventi corruttivi	Bassa	Medio-Alto	Medio-Alto
Farmacia: Rendicontazione al Servizio Sanitario Nazionale	Medio	Bassa	Non si registrano eventi corruttivi	Bassa	Medio-Alto	Medio-Alto
Gestione teatro	Basso	Bassa	Non si registrano eventi corruttivi	Bassa	Medio-Alto	Medio-Alto

Con riferimento al grado di attuazione delle misure di prevenzione della corruzione si precisa che tutte le misure di prevenzione indicate sono in attuazione alla data di predisposizione del presente Piano e che le stesse trovano applicazione in modo continuativo. Inoltre, i controlli trovano applicazione sulla totalità dei processi sopra indicati con le responsabilità declinate nelle tabelle precedenti.

La tabella seguente riporta:

- il giudizio sintetico del rischio assoluto determinato attraverso la combinazione degli indicatori di stima del rischio sopra definiti;
- la valutazione del sistema di controllo ovvero delle misure di prevenzione del rischio implementate dall'Ente con evidenza e motivazione della misura applicata;
- la valutazione del rischio che residua a seguito dell'attuazione delle misure di prevenzione del rischio.

Processi	Giudizio sintetico del rischio assoluto	Misure di trattamento del rischio specifiche	Dati, evidenze e motivazione della misurazione applicata	Rischio residuo
Farmacia: Gestione dei rapporti con il medico di base	Basso	Vedi tabelle processi	Sistema dei controlli adeguato alla struttura organizzativa e alla normativa di riferimento	Accettabile

Farmacia: Vendita di farmaci/parafarma ci/dispositivi medici e vendita di farmaci e gestione rapporti con clienti	Medio		Sistema dei controlli adeguato alla struttura organizzativa e alla normativa di riferimento	Accettabile
Farmacia: Rendicontazione al Servizio Sanitario Nazionale	Medio		Sistema dei controlli adeguato alla struttura organizzativa e alla normativa di riferimento	Accettabile
Gestione teatro	Basso		Sistema dei controlli adeguato alla struttura organizzativa e alla normativa di riferimento	Accettabile

Attività di monitoraggio delle misure

- il Responsabile della Prevenzione della Corruzione e della Trasparenza effettua controlli sulla corretta applicazione delle misure di prevenzione della corruzione;
- Segnalazioni al Responsabile della Prevenzione all'indirizzo dedicato:
rpct.botticinoservizi@gmail.com

III. FORMAZIONE DEI DIPENDENTI

La formazione riveste un'importanza cruciale nell'ambito della prevenzione della corruzione in funzione del raggiungimento della creazione di una base uniforme di conoscenze minime riguardo ai temi dell'etica e della legalità e alla materia di responsabilità penale, amministrativa, dirigenziale e disciplinare, connesse in particolare al mancato rispetto degli obblighi imposti in materia di anticorruzione.

La formazione rappresenta anche un'importante occasione di un confronto tra linee di pensiero, esperienze e istanze personali, volte al miglioramento del lavoro all'interno dell'Ente.

La diffusione delle conoscenze è elemento indispensabile per orientare le decisioni, oltre che per evitare l'insorgere di prassi contrarie alla corretta interpretazione della norma di volta in volta applicabile, tenendo conto che durante il lavoro quotidiano, vi può essere ridotta disponibilità di tempo da dedicare all'approfondimento normativo.

La formazione specifica in materia di anticorruzione viene inserita all'interno del Piano annuale di formazione.

I fabbisogni formativi sono individuati annualmente dal Responsabile della Prevenzione della Corruzione e Trasparenza.

Le sessioni formative sono strutturate su due livelli:

- **livello generico (2 ore/anno)** rivolto a tutti i dipendenti in merito alle novità normative e agli aspetti connessi alla lotta alla corruzione mirato all'aggiornamento delle competenze in materia di etica e legalità;
- **livello specifico (2 ore/anno)** rivolta al RPCT e al personale operante nelle aree a maggior rischio corruttivo, mirato a valorizzare i programmi e gli strumenti di prevenzione della corruzione utilizzati per ciascuna area di rischio.

Al termine delle sessioni formative è prevista la somministrazione di un test per la verifica del livello di apprendimento.

IV. PROCEDURE FINALIZZATE ALLA PREVENZIONE DEI REATI

Botticino Servizi S.r.l. intende prevenire i fenomeni corruttivi mediante le seguenti strategie e procedure comuni a tutte le attività sensibili:

- adozione del Piano Triennale di Prevenzione della Corruzione e della Trasparenza per il triennio 2023-2025;
- pubblicazione del Piano sul sito istituzionale;
- monitoraggio da parte del Responsabile della Prevenzione della Corruzione e della Trasparenza sul rispetto e l'implementazione del Piano adottato;
- ricognizione delle procedure e/o specifiche attività amministrative sensibili;
- verifica dell'efficacia del Piano con periodicità annuale.

V. SISTEMA DEI CONTROLLI INTERNI

Botticino Servizi Srl ai fini della prevenzione dei reati corruttivi ha adottato un sistema di controlli che fanno riferimento ai seguenti ambiti:

- **LA FORMALIZZAZIONE DI DELEGHE E PROCURE:** definizione, formalizzazione poteri autorizzativi e di firma;
- **LA SEPARAZIONE DELLE FUNZIONI:** nell'assegnazione delle funzioni ciascun processo è presidiato da più di un soggetto per evitare che le fasi di autorizzazione, esecuzione e controllo vengano svolte dal medesimo soggetto;
- **LA TRACCIABILITÀ:** per ciascuna operazione è garantito un adeguato supporto documentale (cartaceo o a Sistema informativo) che consente la possibilità di effettuare controlli che attestino le caratteristiche e le motivazioni dell'operazione;
- **LA FORMALIZZAZIONE DEL SISTEMA ORGANIZZATIVO:** attraverso l'organigramma aziendale sono formalizzate le linee di dipendenza gerarchica esistenti;
- **PROCEDURALIZZAZIONE DELLE ATTIVITÀ/PROCESSI SENSIBILI E STRUMENTALI:** regolamentare l'attività a rischio, tramite apposite procedure/regolamenti, istruzioni operative, prevedendo opportuni punti di controllo.

VI. CODICE ETICO

Botticino Servizi Srl ha adottato il proprio Codice Etico di Comportamento.

Il Codice è oggetto di formazione periodica del personale e pubblicato sul sito web istituzionale.

Qualunque violazione del Codice Etico di Comportamento deve essere denunciata al Responsabile della Prevenzione della Corruzione e Trasparenza, attraverso comunicazione scritta tramite posta elettronica all'indirizzo: rpct.botticinoservizi@gmail.com.

Stato di attuazione al 01 gennaio 2023	Fasi e tempi di attuazione	Indicatori di attuazione e monitoraggio	Risultato atteso	Responsabile
In attuazione	Continuativa	Pubblicazione Codice Etico e di comportamento su sito istituzionale Diffusione al personale	Formazione periodica del personale in materia di etica e legalità.	- RPCT

VII. AGGIORNAMENTO DEL PIANO

Annualmente il RPCT di Botticino Servizi valuta l'adeguatezza del Piano Triennale di Prevenzione della Corruzione adottato, del Codice Etico e, se necessario, apporterà le opportune modifiche e/o integrazioni che verranno sottoposte all'approvazione dell'Assemblea dei soci.

Le modifiche e/o integrazioni possono rendersi necessarie qualora si verificano significative violazioni delle prescrizioni contenute nel Piano o a seguito di modifiche del quadro normativo e/o della struttura aziendale.

VIII. INFORMATIVA

I responsabili delle funzioni aziendali ciascuno per quanto di propria competenza, comunicano al Responsabile della Prevenzione della Corruzione e Trasparenza in via cumulativa o periodica, i principali provvedimenti assunti nell'ambito della propria funzione che siano rilevanti in relazione alle attività a rischio corruttivo individuate in precedenza e/o gli esiti delle attività di controllo eseguite, anche in applicazione delle procedure di controllo adottate.

IX. SISTEMA DISCIPLINARE

La mancata osservanza delle disposizioni del presente Piano costituisce illecito disciplinare. L'accertamento delle violazioni determina l'avvio di un procedimento disciplinare e l'applicazione delle sanzioni previste dal sistema Disciplinare adottato dalla Società, indipendentemente dall'avvio di un procedimento da parte dell'Autorità Giudiziaria competente.

Ad integrazione delle condotte già riportate nel CCNL di riferimento (Farmacie private), si considerano sanzionabili, ai sensi del Sistema Disciplinare e nel rispetto delle norme del Codice civile, delle procedure di cui all'articolo 7 della Legge 300/1970 (Statuto Lavoratori) e dell'art.90 del CCNL di riferimento e successive modifiche, le seguenti condotte:

- inosservanza delle misure di prevenzione della corruzione previste dal Piano Triennale di Prevenzione della Corruzione e della Trasparenza dirette ad attuare le decisioni e le procedure interne in relazione ai reati da prevenire;
- inosservanza delle procedure per la gestione delle risorse finanziarie;
- inosservanza degli obblighi di documentazione delle attività previste dalle procedure richiamate nel Piano per i processi a rischio;
- inosservanza dei principi e delle norme di comportamento presenti nel Codice Etico;
- inosservanza delle norme di comportamento definite nei regolamenti;
- ostacolo o elusione dei controlli del RPCT, impedimento dell'accesso ad informazioni ed alla documentazione nei confronti dei soggetti incaricati ai controlli;
- omessa informativa al Responsabile della Prevenzione della Corruzione e della Trasparenza;
- omessa segnalazione delle inosservanze o irregolarità commesse da altri lavoratori e da soggetti apicali.

Si considera, ai sensi della Determinazione ANAC n.12 del 28 ottobre 2015, violazione particolarmente grave l'omessa collaborazione con il RPCT.

La valutazione e la scelta della sanzione da irrogare tra quelle possibili previste deve tener conto della gravità delle condotte e della eventuale reiterazione del comportamento, in quanto reiterare un comportamento nel tempo costituisce sintomo di gravità della violazione.

Stato di attuazione al 01 gennaio 2023	Fasi e tempi di attuazione	Indicatori di attuazione e monitoraggio	Risultato atteso	Responsabile
In attuazione	Ad evento	Pubblicazione Sistema disciplinare su sito istituzionale e diffusione al personale	Flusso ad evento	- RPCT

X. TRASPARENZA

Botticino Servizi ha implementato il proprio sito istituzionale con un'apposita sezione, denominata "Amministrazione Trasparente", nella quale sono pubblicati i documenti, le informazioni e i dati concernenti l'organizzazione dell'Ente e la sua attività istituzionale, in conformità con quanto previsto dalla normativa vigente e in ragione della propria natura giuridica.

Botticino Servizi recepisce le linee guida ANAC n. 1309/2016, recanti indicazioni operative ai fini della definizione delle esclusioni e dei limiti all'accesso civico di cui all'art. 5, comma 2 del D.Lgs. 33/2013. La ratio della riforma apportata dal D.Lgs. 97/2016, che ha introdotto l'istituto dell'accesso civico "generalizzato", risiede nella dichiarata finalità di favorire forme diffuse di controllo sul perseguimento delle funzioni istituzionali e sull'utilizzo delle risorse pubbliche e di promuovere la partecipazione al dibattito pubblico. Nel nuovo sistema, dunque, in analogia agli ordinamenti che adottano il Freedom of Information Act (FOIA), il diritto all'informazione è generalizzato, conseguendone che la trasparenza è la regola, mentre la riservatezza un'eccezione.

Botticino Servizi recepisce inoltre, la delibera ANAC n. 1310/2016. Come per le pubbliche amministrazioni, anche per le società in controllo pubblico la sezione "Amministrazione trasparente" costituisce un meccanismo importante per l'organizzazione dei flussi e la pubblicazione di dati e informazioni.

Costituisce obiettivo strategico per la Società, la promozione di maggiori livelli di trasparenza, che deve tradursi nella definizione di obiettivi organizzativi e individuali.

Botticino Servizi si impegna a pubblicare secondo gli adeguamenti indicati nell'Allegato 1) alla Delibera ANAC n. 1134/2017 i dati, i documenti e le informazioni relativi alla propria organizzazione e alle attività esercitate.

Rapporto con la disciplina di tutela dei dati personali

Botticino Servizi, prima di mettere a disposizione sul proprio sito web istituzionale, dati e documenti (in forma integrale o per estratto, ivi compresi gli allegati) contenenti dati personali, verifica che la disciplina in materia di trasparenza contenuta nel D.Lgs. 33/2013, nel D.Lgs. 50/2016, o in altre normative, ne preveda l'obbligo di pubblicazione.

L'Azienda provvede alla pubblicazione dei dati e delle informazioni nella propria sezione "Amministrazione trasparente" nel rispetto di tutti i principi applicabili al trattamento dei dati personali contenuti all'art. 5 del Regolamento (UE) 2016/679, quali:

- liceità, correttezza e trasparenza;

- minimizzazione dei dati; esattezza;
- limitazione della conservazione;
- integrità e riservatezza;
- “responsabilizzazione” del Titolare del trattamento.

In relazione alle cautele da adottare per il rispetto della normativa in materia di protezione dei dati personali nell'attività di pubblicazione per finalità di trasparenza e pubblicità dell'azione amministrativa, si fa rinvio alle indicazioni fornite dal Garante per la protezione dei dati personali: “Linee guida in materia di trattamento di dati personali, contenuti anche in atti e documenti amministrativi, effettuato per finalità di pubblicità e trasparenza sul web da soggetti pubblici e da altri enti obbligati».

Per quanto concerne la gestione e la pubblicazione di dati e informazioni di carattere personale, si richiama l'art. 7 del D.Lgs. 33/2013, il quale riporta che: “I documenti, le informazioni e i dati oggetto di pubblicazione obbligatoria ai sensi della normativa vigente, resi disponibili anche a seguito dell'accesso civico...sono pubblicati in formato di tipo aperto...e sono riutilizzabili ai sensi del decreto legislativo 24 gennaio 2006, n. 36, del decreto legislativo 7 marzo 2005, n. 82, e del decreto legislativo 30 giugno 2003, n. 196, senza ulteriori restrizioni diverse dall'obbligo di citare la fonte e di rispettarne l'integrità.”

Stato di attuazione al 01 gennaio 2023	Fasi e tempi di attuazione	Indicatori di attuazione e monitoraggio	Risultato atteso	Responsabile
In attuazione	Continuativa	Pubblicazione dati su sezione “Amministrazione Trasparente” del sito	Monitoraggio periodico degli obblighi di pubblicazione. Attestazione annuale sull'assolvimento degli obblighi di pubblicazione	RPCT

XI. MISURE GENERALI DI TRATTAMENTO DEL RISCHIO

Misure per l'accesso/permanenza nell'incarico/carica Pubblica

La Legge del 27 marzo 2001 n. 97 recante “Norme sul rapporto tra procedimento penale e procedimento disciplinare ed effetti del giudicato penale dei confronti dei dipendenti delle Pubbliche Amministrazioni” all'art. 3 comma 1 prevede che nei casi di rinvio a giudizio dei dipendenti di Pubbliche Amministrazioni o di realtà in partecipazione pubblica per reati contro la Pubblica Amministrazione, l'Ente di appartenenza provvede al trasferimento del dipendente a un ufficio diverso da quello in cui prestava servizio al momento del fatto, garantendo il medesimo inquadramento rispetto a quello svolto in precedenza.

La medesima norma prevede inoltre che nel caso di condanna non definitiva per i medesimi reati, l'Ente provvede alla sospensione del dipendente.

Nel caso sia pronunciata sentenza irrevocabile di condanna, l'Ente mediante procedimento disciplinare, provvede all'estinzione del rapporto di lavoro.

Il RPCT alla notizia di rinvio a giudizio o di condanna dei dipendenti per i reati contemplati negli articoli 314 primo comma, 317, 318, 319, 319-ter, 319- quater e 320 del Codice Penale e per quelli rubricati dall'art. 3 della legge n.1383/1941 provvede a darne adeguata comunicazione agli organi aziendali competenti affinché adottino le dovute azioni.

La norma costituisce strumento di protezione dell'immagine d'imparzialità dell'Ente e non vuole essere uno strumento sanzionatorio.

Stato di attuazione al 01 gennaio 2023	Fasi e tempi di attuazione	Indicatori di attuazione e monitoraggio	Risultato atteso	Responsabile
Non si registrano situazioni che hanno richiesto l'attivazione della misura.	Ad evento.	Numero di comunicazioni agli organi aziendali in caso di notizie di rinvio a giudizio o condanna.	Segnalazione agli organi aziendali di tutte le notizie di rinvio a giudizio o condanna.	RPCT

Verifica di precedenti condanne per reati contro la PA in sede di formazione commissioni e conferimento di incarichi

L'art. 3 del D.Lgs. 39/2013, recante inconfiribilità di incarichi in caso di condanna per reati contro la Pubblica Amministrazione, dispone il divieto a ricoprire incarichi dirigenziali e d'indirizzo, nel caso in cui siano presenti condanne per reati contro la Pubblica Amministrazione.

L'accertamento sui precedenti penali avviene mediante dichiarazione sostitutiva di certificazione resa dall'interessato nei termini e alle condizioni dell'art. 46 del D.P.R. n. 445 del 2000 (come specificato dall'art. 20 D.Lgs. 39/2013).

Botticino Servizi Srl verifica, mediante dichiarazione sostitutiva di certificazione, la sussistenza di eventuali precedenti penali a carico dei dipendenti e/o dei soggetti cui intendono conferire incarichi nelle seguenti circostanze:

- formazione, anche con funzioni di segreteria, delle commissioni giudicatrici o di commissioni di selezione del personale;
- partecipazione alle commissioni per la scelta del contraente per l'affidamenti di lavori, forniture e servizi, per la concessione e l'erogazione di sovvenzioni, contributi, sussidi, ausili finanziari, nonché per l'attribuzione di vantaggi economici di qualunque genere;
- attribuzione di funzioni dirigenziali o direttive e conferimento di incarichi d'indirizzo politico-amministrativo.

Come chiarito dall'ANAC nella delibera n. 1201 del 18 dicembre 2019, la misura non ha carattere sanzionatorio ma ha natura cautelare ai fini di tutelare la funzione amministrativa rispetto a condotte infedeli dei funzionari e l'immagine dell'amministrazione.

Stato di attuazione al 01 gennaio 2023	Fasi e tempi di attuazione	Indicatori di attuazione e monitoraggio	Risultato atteso	Responsabile
In attuazione	Continuativa	Numero di dichiarazioni acquisite in relazione al numero di potenziali destinatari.	Acquisizione di tutte le dichiarazioni da parte dei soggetti destinatari della norma.	RPCT

Obbligo di astensione in caso di conflitto d'interessi

Il conflitto di interessi è da considerarsi l'anticamera della corruzione e si tratta di una condizione che si verifica, quando, un soggetto a cui viene affidata una responsabilità decisionale abbia interessi personali o professionali che contrastino con l'imparzialità richiesta da tale responsabilità, e che possano metterla in pericolo in ragione degli interessi in causa.

I soggetti che ritengono di trovarsi in una situazione di conflitto di interessi, anche potenziale, hanno il dovere di segnalarlo. La finalità di prevenzione si attua mediante l'astensione dalla partecipazione alla decisione o da qualunque atto endoprocedimentale del titolare dell'interesse personale (c.d. interesse secondario) che potrebbe porsi in conflitto con l'interesse perseguito mediante l'esercizio della funzione (c.d. interesse primario).

La dichiarazione di eventuali conflitti di interesse deve essere fatta preventivamente e con particolare riferimento (ma senza limitazione) ad interessi personali o familiari di qualsiasi natura, anche non patrimoniali, che possano influenzare l'indipendenza di giudizio nel decidere quale sia il miglior interesse della società.

La parte speciale del PNA 2022 dedica apposito approfondimento al conflitto di interesse in materia di contratti pubblici fornendo indicazioni in relazione all'inquadramento normativo (art. 42 Codice dei Contratti), ai soggetti ai quali si applica, alle tipologie di contratti ai quali si applica il succitato art. 42 Codice dei Contratti e alle modalità di predisposizione di possibili modelli di autodichiarazione di situazioni di conflitto di interessi.

Botticino Servizi richiede sistematicamente la sottoscrizione di dichiarazioni rese in ordine all'assenza di conflitto d'interesse nell'occasione di procedure di gara e selezione del personale.

La gestione del conflitto di interesse è inoltre disciplinata dal Codice Etico di comportamento adottato dalla Società.

Stato di attuazione al 01 gennaio 2023	Fasi e tempi di attuazione	Indicatori di attuazione e monitoraggio	Risultato atteso	Responsabile
In attuazione	Continuativa	Numero di dichiarazioni acquisite in relazione al numero di potenziali destinatari.	Acquisizione di tutte le dichiarazioni da parte dei soggetti destinatari della norma.	RPCT

Inconferibilità e incompatibilità degli incarichi

Il D.Lgs. 39/2013, recante “Disposizioni in materia di inconferibilità e incompatibilità di incarichi presso le pubbliche amministrazioni e presso gli enti privati in controllo pubblico” è stato emanato con l’obiettivo di prevenire situazioni ritenute anche potenzialmente portatrici di conflitto di interessi o, comunque, ogni possibile situazione contrastante con il principio costituzionale di imparzialità.

Il RPCT è il soggetto cui il decreto riconosce il potere di avvio del procedimento, di accertamento e di verifica della sussistenza delle situazioni di inconferibilità e di incompatibilità.

Con l’Aggiornamento 2018 al PNA, al paragrafo 5, l’ANAC precisa che l’ente è tenuto a considerare tra le cause ostative allo svolgimento e al mantenimento dell’incarico di RPCT, le condanne in primo grado prese in considerazione nel D.Lgs. 235/2012, art. 7, co. 1, lett. da a) ad f), nonché quelle per i reati contro la Pubblica Amministrazione e, in particolare, almeno quelli richiamati dal D.Lgs. 39/2013 che fanno riferimento al Titolo II, Capo I «*Dei delitti dei pubblici ufficiali contro la Pubblica amministrazione*».

Con riferimento ai casi di **inconferibilità**, la violazione della disciplina comporta la nullità degli atti di conferimento di incarichi e la risoluzione del relativo contratto (art. 17 del D.Lgs. 39/2013). Ulteriori sanzioni sono previste a carico dei componenti degli organi responsabili della violazione, per i quali è stabilito il divieto per tre mesi di conferire incarichi (art. 18 del D.Lgs. 39/2013).

Con riferimento ai casi di **incompatibilità**, è prevista la decadenza dall’incarico e la risoluzione del relativo contratto, decorso il termine perentorio di quindici giorni dalla contestazione all’interessato, da parte del RPCT, dell’insorgere della causa della incompatibilità (art. 19 del D.Lgs. 39/2013).

Come chiarito dall’ANAC nella delibera n. 1201 del 18 dicembre 2019, la misura non ha carattere sanzionatorio ma ha natura cautelare ai fini di tutelare la funzione amministrativa rispetto a condotte infedeli dei funzionari e tutela dell’immagine dell’amministrazione pubblica.

Inconferibilità

All’atto del conferimento degli incarichi previsti dai Capi II e IV del D.Lgs. 39/2013, la Società verifica, tramite il RPCT, la sussistenza di eventuali condizioni ostative per gli incarichi dirigenziali e di amministratore. Tra le attività di verifica attribuite al RPCT, vi è quella di acquisire e valutare la dichiarazione resa, ai sensi dell’art. 20 del D.Lgs. 39/2013, dal soggetto al quale l’incarico è conferito.

Le cause ostative sono specificate, in particolare, dalle seguenti disposizioni del D.Lgs. 39/2013:

- art. 3, comma 1, lett. c e lett. d), relativamente alle inconferibilità di incarichi in caso di condanna per reati contro la P.A.;
- art. 7 commi 2 e 3, sulla inconferibilità di incarichi a componenti di organo politico di livello regionale e locale,

Per gli amministratori si aggiunge l’art. 11, comma 11 del D.Lgs. 175/2016, ai sensi del quale, “nelle società di cui amministrazioni pubbliche detengono il controllo indiretto, non è consentito

nominare, nei consigli di amministrazione o di gestione, amministratori della società controllante, a meno che siano attribuite ai medesimi deleghe gestionali a carattere continuativo ovvero che la nomina risponda all'esigenza di rendere disponibili alla società controllata particolari e comprovate competenze tecniche degli amministratori della società controllante o di favorire l'esercizio dell'attività di direzione e coordinamento”.

L'accertamento avviene mediante dichiarazione sostitutiva di certificazione resa dall'interessato pubblicata sul sito della Società.

Se all'esito della verifica risulta la sussistenza di una o più condizioni ostative la Società si astiene dal conferire l'incarico e provvede a conferire l'incarico ad un altro soggetto. In caso di violazione delle previsioni di inconfiribilità l'incarico è nullo.

La Società, per il tramite del RPCT:

- verifica che negli atti di attribuzione degli incarichi o negli interpelli per l'attribuzione degli incarichi siano inserite espressamente le cause di incompatibilità;
- verifica che i soggetti interessati rendano la dichiarazione di insussistenza delle cause di incompatibilità all'atto del conferimento dell'incarico e su richiesta nel corso del rapporto.

Incompatibilità

La Società verifica la sussistenza di eventuali situazioni di incompatibilità nei confronti dei titolari di incarichi previsti nei Capi V e VI del D.Lgs. n. 39 del 2013 per le situazioni contemplate nei medesimi Capi. Il controllo deve essere effettuato all'atto del conferimento dell'incarico, annualmente e su richiesta nel corso del rapporto.

Se la situazione di incompatibilità emerge al momento del conferimento dell'incarico, la stessa deve essere rimossa prima del conferimento. Se la situazione di incompatibilità emerge nel corso del rapporto, il Responsabile Prevenzione della Corruzione e della Trasparenza contesta la circostanza all'interessato e vigila affinché siano prese le misure conseguenti.

Le situazioni di incompatibilità per gli amministratori sono quelle indicate, in particolare, dalle seguenti disposizioni del D.Lgs. 39/2013:

- art. 9, riguardante le “incompatibilità tra incarichi e cariche in enti di diritto privato regolati o finanziati nonché tra gli stessi incarichi e le attività professionali” e, in particolare, il comma 2;
- art. 11, relativo a “incompatibilità tra incarichi amministrativi di vertice e di amministratore di ente pubblico e cariche di componenti degli organi di indirizzo nelle amministrazioni statali, regionali e locali”;
- art. 13, recante “incompatibilità tra incarichi di amministratore di ente di diritto privato in controllo pubblico e cariche di componenti degli organi di indirizzo politico nelle amministrazioni statali, regionali e locali”.

A questi si aggiunge l'art. 11, comma 8 del D.Lgs. 175/5017, ai sensi del quale "Gli amministratori delle società a controllo pubblico non possono essere dipendenti delle amministrazioni pubbliche controllanti o vigilanti. Qualora siano dipendenti della società controllante, in virtù del principio di onnicomprensività della retribuzione, fatto salvo il diritto alla copertura assicurativa e al rimborso delle spese documentate, nel rispetto del limite di spesa di cui al comma 6, essi hanno l'obbligo di riversare i relativi compensi alla società di appartenenza. Dall'applicazione del presente comma non possono derivare aumenti della spesa complessiva per i compensi degli amministratori".

Per gli incarichi dirigenziali si applica l'art. 12 del D.Lgs. 39/2013.

Ai sensi dell'art. 20 del D.Lgs. 39/2013, il controllo deve essere effettuato all'atto del conferimento dell'incarico, annualmente e su richiesta nel corso del rapporto.

La Società, per il tramite del RPCT:

- verifica che negli atti di attribuzione degli incarichi o interpelli per l'attribuzione degli incarichi siano inserite espressamente le cause di incompatibilità;
- verifica che i soggetti interessati rendano la dichiarazione di insussistenza delle cause di incompatibilità all'atto del conferimento dell'incarico e nel corso del rapporto.

Resta ferma in ragione della autonomia organizzativa dei singoli Enti l'individuazione delle situazioni di incompatibilità "interna" di carattere eccezionale non riconducibile alle ipotesi di inconferibilità e di incompatibilità di cui al D.lgs n. 39/2013.

Stato di attuazione al 01 gennaio 2023	Fasi e tempi di attuazione	Indicatori di attuazione e monitoraggio	Risultato atteso	Responsabile
In attuazione	Continuativa	Numero di dichiarazioni acquisite in relazione al numero di potenziali destinatari.	Acquisizione di tutte le dichiarazioni da parte dei soggetti destinatari della norma.	RPCT

Attività successiva alla cessazione del rapporto di lavoro dei dipendenti pubblici (c.d. pantouflage o revolving doors)

Attraverso l'istituto del c.d. pantouflage, recato dall'art. 53, comma 16-ter del D.Lgs. 165/2001, viene contenuto il rischio di situazioni di corruzione, connesse all'impiego del dipendente, successivo alla cessazione del rapporto di lavoro.

Lo scopo della norma è quello di scoraggiare comportamenti impropri del dipendente, che durante il periodo di servizio potrebbe sfruttare la propria posizione all'interno della Società per precostituirsi delle situazioni lavorative vantaggiose presso il soggetto privato con cui è entrato in contatto in relazione al rapporto di lavoro.

In relazione alla disciplina in oggetto, l'ANAC è intervenuta con diverse pronunce (deliberazione n. 292 del 09 marzo 2016, AG2 del 4 febbraio 2015, AG8 del 18 febbraio 2015, AG74 del 21 ottobre 2015, nonché gli orientamenti da n. 1) a n. 4) e 24) del 2015), al fine di fornire indicazioni in ordine

al campo di applicazione della stessa, tali indicazioni sono ad oggi da intendersi superate con l'approvazione del PNA 2022 che dedica apposita sezione alla disciplina del pantouflage.

Attraverso il PNA 2022, ANAC fornisce indicazioni specifiche relative all'ambito di applicazione della disciplina del pantouflage, all'esercizio dei poteri autoritativi e negoziali e all'interpretazione in merito al requisito dell'attività professionale.

Si premette che Botticino Servizi Srl non è diretta destinataria delle disposizioni in esame che fanno espresso riferimento alle pubbliche amministrazioni di cui all'art. 1 comma 2 del D.Lgs. 165/2001. Tuttavia, l'applicazione della norma in esame deriva dalla lettura combinata dell'art. 53 comma 16 ter del D.Lgs. 165/2001 con l'art. 21 del D.Lgs. 39/2013. Sono, infatti, considerati dipendenti delle Pubbliche Amministrazioni anche i soggetti titolari di uno degli incarichi considerati nel D.Lgs. 39/2013 (Disciplina sulle incompatibilità ed inconfiribilità di incarichi).

Per quanto riguarda gli enti di diritto privato in controllo, definiti dal D.Lgs. 39/2013, tenendo conto di quanto disposto dall'art. 21 del medesimo decreto, sono certamente sottoposti al divieto di pantouflage gli amministratori e i direttori generali, in quanto muniti di poteri gestionali. A tali soggetti, allo scopo di evitare eventuali contestazioni in ordine alla conoscibilità della norma, si richiede la sottoscrizione di una dichiarazione di impegno al rispetto del divieto di pantouflage.

Inoltre, al fine di assicurare il rispetto di quanto previsto dall'art. 53, comma 16-ter del D.Lgs. 165/2001 (T.U. Pubblico Impiego), la Società adotta misure necessarie ad evitare l'assunzione dei dipendenti pubblici che, negli ultimi tre anni di servizio, abbiano esercitato poteri autoritativi o negoziali, per conto di Pubbliche Amministrazioni, nei confronti della Società.

In fase di acquisizione delle risorse, la Società:

- prevede negli interpelli, o comunque nelle varie forme di selezione del personale, che sia inserita espressamente la condizione ostativa sopra menzionata;
- si accerta che i soggetti interessati rendano la dichiarazione di insussistenza della suddetta causa ostativa;
- garantisce che sia svolta, secondo criteri autonomamente definiti, una specifica attività di vigilanza, eventualmente anche secondo modalità definite e su segnalazione di soggetti interni ed esterni.

Il RPCT, qualora venga a conoscenza della violazione del divieto di pantouflage, segnala la violazione all'ANAC, alla Società ed eventualmente anche all'ente presso cui il soggetto è stato assunto.

Stato di attuazione al 01 gennaio 2023	Fasi e tempi di attuazione	Indicatori di attuazione e di monitoraggio	Risultato atteso	Responsabile
In attuazione	Continuativa	Numero di dichiarazioni acquisite in relazione al numero di potenziali destinatari.	Acquisizione di tutte le dichiarazioni da parte dei soggetti destinatari della norma.	RPCT

Formazione dei dipendenti

Si veda la sezione III del documento.

Tutela del Whistleblower

Come sopra richiamato, l'intervento della Legge 179/2017 (c.d. legge sul whistleblowing), ha introdotto una disciplina finalizzata a tutelare i lavoratori dipendenti che segnalano reati o irregolarità di cui siano venuti a conoscenza nell'ambito del rapporto di lavoro, norma in attesa di modifica in relazione al prossimo recepimento da parte del Consiglio dei Ministri della Direttiva UE 1937/2019.

Le tutele.

La Legge riporta che il dipendente che, nell'interesse dell'integrità dell'attività dell'Azienda, segnala al Responsabile della Prevenzione della Corruzione e della Trasparenza, ovvero all'ANAC, o denuncia all'Autorità Giudiziaria ordinaria o a quella contabile, condotte illecite di cui sia venuto a conoscenza in ragione del proprio rapporto di lavoro, non può essere sanzionato, demansionato, licenziato, trasferito, o sottoposto ad altra misura organizzativa avente effetti negativi, diretti o indiretti, sulle condizioni di lavoro determinata dalla segnalazione.

La Legge dispone che gli atti discriminatori o ritorsivi adottati sono nulli e il segnalante che sia licenziato a motivo della segnalazione è reintegrato nel posto di lavoro ai sensi dell'articolo 2 del D.Lgs. 23/2015.

L'adozione di misure ritenute ritorsive nei confronti del segnalante è comunicata in ogni caso all'ANAC dall'interessato o dalle organizzazioni sindacali maggiormente rappresentative.

L'ANAC informa il Dipartimento della Funzione Pubblica della Presidenza del Consiglio dei Ministri, o gli altri organismi di garanzia o di disciplina per le attività e gli eventuali provvedimenti di competenza.

L'identità del segnalante non può essere rivelata e, nell'ambito di un eventuale procedimento penale, essa è coperta dal segreto nei modi e nei limiti previsti dall'articolo 329 del codice di procedura penale.

Nell'ambito del procedimento dinanzi alla Corte dei conti, l'identità del segnalante non può essere rivelata fino alla chiusura della fase istruttoria.

Nell'ambito del procedimento disciplinare l'identità del segnalante non può essere rivelata, ove la contestazione dell'addebito disciplinare sia fondata su accertamenti distinti e ulteriori rispetto alla segnalazione, anche se conseguenti alla stessa.

Eccezioni alla tutela.

Le tutele sopra richiamate non si applicano nei casi in cui sia accertata, anche con sentenza di primo grado, la responsabilità penale del segnalante per i reati di calunnia o diffamazione, ovvero la sua responsabilità civile, per lo stesso titolo, nei casi di dolo o colpa grave.

Eccezioni alla garanzia di anonimato.

Nel caso in cui la contestazione sia fondata, in tutto o in parte, sulla segnalazione e la conoscenza dell'identità del segnalante sia indispensabile per la difesa dell'incolpato, la segnalazione sarà utilizzabile ai fini del procedimento disciplinare solo in presenza di consenso del segnalante alla rivelazione della sua identità.

Il perimetro delle sanzioni.

Fermi restando gli altri profili di responsabilità, l'ANAC applica:

- una sanzione amministrativa pecuniaria da 5.000 a 30.000 euro, qualora venga accertata, nell'ambito dell'istruttoria condotta dall'ANAC, l'adozione di misure discriminatorie;
- una sanzione amministrativa pecuniaria da 10.000 a 50.000 euro, nel caso in cui venga accertata l'assenza di procedure per l'inoltro e la gestione delle segnalazioni, ovvero l'adozione di procedure non conformi a quelle di cui al comma 5 della Legge 179/2017;
- una sanzione amministrativa pecuniaria da 10.000 a 50.000 euro, qualora venga accertato il mancato svolgimento da parte del responsabile di attività di verifica e analisi delle segnalazioni ricevute.

Modalità di segnalazione

Le segnalazioni di violazioni alle disposizioni del Piano di Prevenzione e/o del Codice Etico possono essere effettuate al Responsabile della Prevenzione della Corruzione per mezzo dell'indirizzo di posta elettronica dedicato: rpct.botticinoservizi@gmail.it

Le segnalazioni devono essere circostanziate e fondate su elementi di fatto precisi e concordanti.

Il RPCT analizza le segnalazioni, ascoltando l'autore della segnalazione e il responsabile della presunta violazione, garantendo il segnalante contro qualsiasi tipo di ritorsione, discriminazione o penalizzazione. Il RPCT in tal caso assicura la riservatezza dell'identità del segnalante, fatti salvi gli obblighi di Legge.

L'adozione di misure discriminatorie nei confronti dei soggetti che effettuano le segnalazioni, può essere denunciata all'Ispettorato Nazionale del Lavoro, oltre che dal segnalante, anche dall'organizzazione sindacale da lui indicata.

Particolare attenzione deve essere posta dai vertici dell'amministrazione e dal RPCT affinché non si radichino, in conseguenza dell'attività svolta dal RPCT, comportamenti discriminatori.

Il dipendente che ritenga di aver subito una discriminazione per il fatto di aver effettuato una segnalazione di illecito deve darne immediata notizia al Responsabile della Prevenzione della Corruzione e della Trasparenza.

Botticino Servizi si riserva di adottare ulteriori misure in linea con le disposizioni che l'ANAC riporterà in apposite Linee Guida.

Stato di attuazione al 01 gennaio 2023	Fasi e tempi di attuazione	Indicatori di attuazione e monitoraggio	Risultato atteso	Responsabile
In attuazione	Continuativa	Numero delle segnalazioni esaminate rispetto al numero di segnalazioni ricevute.	Esame del 100% delle segnalazioni ricevute.	RPCT

Rotazione del personale

Botticino Servizi Srl, in ragione delle proprie dimensioni e del numero limitato di personale operante all'interno dei propri uffici, ritiene che la rotazione del personale causerebbe inefficienza e inefficacia dell'azione amministrativa, tale da precludere in alcuni casi la possibilità di erogare in maniera ottimale i servizi ai cittadini.

Alla luce di quanto esposto sopra, la società ritiene opportuno, in luogo della rotazione ordinaria, di attuare altre misure di natura preventiva, tra cui una corretta articolazione dei compiti e delle competenze, in modo da evitare la concentrazione di più mansioni e più responsabilità in capo ad un unico soggetto, che può esporre l'Ente a rischi come ad esempio, che il soggetto possa compiere errori o tenere comportamenti scorretti senza che questi vengano alla luce.

Nei casi di avvio di procedimenti penali o disciplinari per condotte di natura corruttiva, la Società prevedrà misure analoghe alla rotazione straordinaria, in conformità ai casi indicati dalla normativa di riferimento.

L'istituto della rotazione c.d. straordinaria è misura di prevenzione della corruzione, di carattere successivo, nei confronti del personale nei casi di avvio di procedimenti penali o disciplinari per condotte di natura corruttiva.

Sul concetto di "condotte di natura corruttiva", il PNA 2016 (§ 7.2.3) riporta di poter considerare potenzialmente integranti le condotte corruttive anche D.Lgs. 39/2013 che fanno riferimento al Titolo II, Capo I «Dei delitti dei pubblici ufficiali contro la Pubblica amministrazione», nonché quelli indicati nel D.Lgs. 235/2012, lasciando comunque alle amministrazioni la possibilità di considerare anche altre fattispecie di reati.

Come specificato dalla delibera ANAC n. 215/2019, alle società in controllo pubblico si applicano le misure del trasferimento ad altro ufficio a seguito di rinvio a giudizio, nelle ipotesi sopra citate. In questo caso Botticino Servizi agirà immediatamente al ricevimento della notizia dell'avvio del procedimento penale.

Stato di attuazione al 01 gennaio 2023	Fasi e tempi di attuazione	Indicatori di attuazione e monitoraggio	Risultato atteso	Responsabile
Non si registrano situazioni che hanno richiesto l'attivazione della misura.	Ad evento	Numero di comunicazioni agli organi aziendali in caso di situazioni che richiedano l'attivazione della misura.	Comunicazione agli organi aziendali di tutte le situazioni in cui si richiede attivazione della misura.	- RPCT/AU

XII. ENTRATA IN VIGORE

Il presente Piano entra in vigore a seguito dell'approvazione dell'Assemblea dei soci.

A seguito dell'adozione, il Piano viene pubblicato sul sito istituzionale di Botticino Servizi nell'apposita sezione "Amministrazione Trasparente". Il piano sarà oggetto di formazione dei dipendenti.

SEZIONE II: MISURE PER LA TRASPARENZA E L'INTEGRITA'

PREMESSA

Come riferito dal Piano Nazionale Anticorruzione, la trasparenza è da considerarsi anche regola per l'organizzazione, per l'attività amministrativa e per la realizzazione di una moderna democrazia. In tal senso si è espresso anche il Consiglio di Stato laddove ha ritenuto che la trasparenza venga a configurarsi, ad un tempo, come un mezzo per porre in essere un'azione amministrativa più efficace e conforme ai canoni costituzionali e come un obiettivo a cui tendere, direttamente legato al valore democratico della funzione amministrativa.

La trasparenza assume, così, rilievo non solo come presupposto per realizzare una buona amministrazione, ma anche come misura per prevenire la corruzione, promuovere l'integrità e la cultura della legalità in ogni ambito dell'attività pubblica.

I. DEFINIZIONE DI TRASPARENZA

A livello nazionale il concetto di trasparenza è stato introdotto dal D.Lgs. 150/2009 recante "Attuazioni della legge n. 15 del 4 marzo 2009, in materia di ottimizzazione della produttività del lavoro pubblico e di efficienza e trasparenza delle pubbliche amministrazioni".

Il decreto dà una prima definizione del concetto di trasparenza, da intendersi come "accessibilità totale, anche attraverso lo strumento della pubblicazione sui siti istituzionali delle amministrazioni pubbliche, delle informazioni concernenti ogni aspetto dell'organizzazione, degli indicatori relativi agli andamenti gestionali e all'utilizzo delle risorse per il perseguimento delle funzioni istituzionali, dei risultati dell'attività di misurazione e valutazione svolta dagli organi competenti, allo scopo di favorire forme diffuse di controllo del rispetto dei principi di buon andamento e imparzialità."

Con la Legge 190/2012 recante "Disposizioni per la prevenzione e la repressione della corruzione e dell'illegalità nella pubblica amministrazione", la trasparenza viene considerata uno dei principali strumenti di prevenzione dei fenomeni corruttivi. A tal proposito l'art. 1, comma 34 stabilisce che "le disposizioni dei commi da 15 a 33 si applicano alle amministrazioni pubbliche di cui all'art. 1, comma 2, del D.Lgs. 165/2001, e successive modificazioni, agli enti pubblici nazionali, nonché alle società partecipate dalle amministrazioni pubbliche e dalle loro controllate, ai sensi dell'art. 2359 del codice civile, limitatamente alla loro attività di pubblico interesse disciplinata dal diritto nazionale o dell'Unione Europea".

Il D.Lgs. 33/2013 "Riordino della disciplina riguardante gli obblighi di pubblicità, trasparenza e diffusione d'informazioni da parte delle pubbliche amministrazioni" ribadisce che la trasparenza è intesa come accessibilità totale delle informazioni concernenti l'organizzazione e le attività delle pubbliche amministrazioni.

Ai sensi dell'art. 2-bis del D.Lgs. 33/2013, i destinatari degli obblighi di trasparenza sono ricondotti a tre categorie di soggetti:

- pubbliche amministrazioni di cui all'art. 1, co. 2 del D.Lgs. 165/2001, ivi comprese le autorità portuali nonché le autorità amministrative indipendenti di garanzia, vigilanza e regolazione, destinatarie dirette della disciplina contenuta nel decreto.
- enti pubblici economici, ordini professionali, società in controllo pubblico, associazioni, fondazioni ed enti di diritto privato, sottoposti alla medesima disciplina prevista per le P.A. «in quanto compatibile».
- società a partecipazione pubblica, associazioni, fondazioni ed enti di diritto privato soggetti alla medesima disciplina in materia di trasparenza prevista per le P.A. «in quanto compatibile» e «limitatamente ai dati e ai documenti inerenti all'attività di pubblico interesse disciplinata dal diritto nazionale o dell'Unione europea».

II. OBIETTIVI STRATEGICI IN MATERIA DI TRASPARENZA

I principali obiettivi in materia di trasparenza di Botticino Servizi sono i seguenti:

- garantire la massima trasparenza della propria azione organizzativa e lo sviluppo della cultura della legalità;
- garantire il diritto alla conoscibilità e all'accessibilità totale consistente nel diritto riconosciuto a chiunque di conoscere, fruire gratuitamente, utilizzare e riutilizzare documenti, informazioni e dati pubblicati allo scopo di favorire forme diffuse di controllo del rispetto dei principi di buon andamento e imparzialità;
- garantire il libero esercizio dell'accesso civico quale diritto riconosciuto a chiunque di richiedere documenti, informazioni e dati obbligatoriamente conoscibili qualora non siano stati pubblicati e di documenti, dati e informazioni ulteriori, al fine di favorire forme diffuse di controllo sul perseguimento delle funzioni istituzionali e sull'utilizzo delle risorse pubbliche.

III. LIMITI GENERALI ALLA DISCIPLINA DELLA TRASPARENZA

I principi e la disciplina di protezione dei dati personali, come previsto anche dagli artt. 1, comma 2, e 4 del D.Lgs. 33/2013, devono essere rispettati anche nell'attività di pubblicazione di dati sul web per finalità di trasparenza.

In relazione all'operazione di diffusione, prima di mettere a disposizione sulla sezione "Amministrazione trasparente" del proprio sito web, informazioni, atti e documenti amministrativi (in forma integrale o per estratto, ivi compresi gli allegati) contenenti dati personali, Botticino Servizi verifica l'obbligo normativo connesso.

Pertanto, anche in presenza degli obblighi di pubblicazione di atti o documenti contenuti nel decreto trasparenza, Botticino Servizi provvede a non rendere intelligibili i dati personali non pertinenti o, se sensibili o giudiziari, non indispensabili rispetto alle specifiche finalità di trasparenza della pubblicazione.

IV. INDICAZIONE DELLE MISURE

Responsabili della trasmissione e della pubblicazione.

Il RPCT si avvale di alcuni referenti all'interno della Società con l'obiettivo di adempiere agli obblighi di pubblicazione e aggiornamento dei dati nella sezione "Amministrazione trasparente". Questo al fine di assolvere ad una risposta il più snella e precisa possibile alle attese di trasparenza, in particolare tramite l'individuazione dei responsabili della trasmissione e della pubblicazione dei documenti, delle informazioni e dei dati ai sensi del D.Lgs. 33/2013, come espressamente indicato da PNA 2016 al paragrafo 7.1. e nella delibera 1134/2017 dell'ANAC (si veda la relativa tabella allegata al Piano, allegato 2).

Le misure della trasparenza sono comunicate ai soggetti interessati mediante la pubblicazione del Piano stesso sul sito istituzionale nella sezione "Amministrazione trasparente - Altri Contenuti - Prevenzione della Corruzione".

Misure organizzative volte ad assicurare la tempestività e regolarità dei flussi informativi

Ai sensi delle disposizioni del D.Lgs. 33/2013, l'aggiornamento dei dati pubblicati deve essere tempestivo. La Società, per il tramite del RPCT pubblica i dati secondo le scadenze previste dalla Legge e, qualora non sia prevista una scadenza, si attiene al principio della tempestività.

Misure per il monitoraggio e vigilanza sull'attuazione degli obblighi di trasparenza

Il monitoraggio per la verifica dei dati viene effettuato dal RPCT di norma semestrale ed in occasione dell'attestazione annuale da pubblicare sul sito istituzionale su format definito dall'ANAC. Verifiche infrannuali sono effettuate sull'andamento della pubblicazione dei dati in relazione alle scadenze definite dalla normativa.

Misure per assicurare l'efficacia dell'istituto dell'accesso civico

Accesso civico

L'istituto dell'accesso civico è stato introdotto dall'art. 5, comma 2 del D.Lgs. 33/2013, e prevede il diritto di chiunque di richiedere i documenti, le informazioni o i dati che le pubbliche amministrazioni abbiano omesso di pubblicare pur avendone l'obbligo.

Oggetto dell'accesso civico sono tutti i dati, le informazioni e i documenti qualificati espressamente come pubblici per i quali vige l'obbligo della pubblicazione ai sensi del D.Lgs. 33/2013 e secondo gli ambiti soggettivi di applicazione della normativa come declinati da CIVIT/ANAC (delibera n. 50/2013 e s.m.i.) e dal Dipartimento della Funzione Pubblica (Circolare n. 1/2014 e s.m.i.).

Accesso civico generalizzato

Il D.Lgs. 97/2016 ha introdotto una tipologia "potenziata" per questo istituto: il c.d. "accesso civico generalizzato", mediante il quale allo scopo di favorire forme diffuse di controllo sul perseguimento

delle funzioni istituzionali e sull'utilizzo delle risorse pubbliche e di promuovere la partecipazione al dibattito pubblico, chiunque ha diritto di accedere ai dati e ai documenti detenuti dalle pubbliche amministrazioni, che siano ulteriori rispetto a quelli oggetto di pubblicazione ai sensi del D.Lgs. 33/2013, nel rispetto dei limiti relativi alla tutela di interessi giuridicamente rilevanti secondo quanto previsto dall'articolo 5-bis del medesimo decreto.

L'esercizio di questo diritto non è sottoposto ad alcuna limitazione quanto alla legittimazione soggettiva della persona che lo richiede.

La Determinazione ANAC n. 1309 ribadisce che l'accesso generalizzato non sostituisce l'accesso civico "semplice" previsto dall'art. 5, comma 1 del "Decreto trasparenza", che rimane circoscritto ai soli atti, documenti e informazioni oggetto di obblighi di pubblicazione e costituisce un rimedio alla mancata osservanza degli obblighi di pubblicazione imposti dalla normativa.

L'accesso generalizzato si delinea come istituto autonomo ed indipendente da presupposti obblighi di pubblicazione e va inteso come "espressione di una libertà che incontra, quali unici limiti, da una parte, il rispetto della tutela degli interessi pubblici e/o privati indicati all'art. 5 bis, commi 1 e 2, e dall'altra, il rispetto delle norme che prevedono specifiche esclusioni".

L'istanza di accesso civico identifica i dati, le informazioni o i documenti richiesti, non richiede motivazione e può essere trasmessa per via telematica secondo le modalità previste dal D.Lgs. 82/2005 e successive modificazioni, ed è presentata alternativamente ad uno dei seguenti uffici:

- a) all'ufficio che detiene i dati, le informazioni o i documenti;
- b) al RCPT, ove l'istanza abbia a oggetto dati, informazioni o documenti oggetto di pubblicazione obbligatoria di cui al D.Lgs. 33/2013.

Il rilascio di dati o documenti in formato elettronico o cartaceo è gratuito, salvo il rimborso del costo effettivamente sostenuto e documentato dall'amministrazione per la riproduzione su supporti materiali.

Se sono individuati soggetti controinteressati, va data comunicazione agli stessi, mediante invio di copia con raccomandata con avviso di ricevimento, o per via telematica per coloro che abbiano consentito tale forma di comunicazione.

Entro dieci giorni dalla ricezione della comunicazione, i controinteressati possono presentare una motivata opposizione, anche per via telematica, alla richiesta di accesso.

A decorrere dalla comunicazione ai controinteressati, il termine di conclusione del procedimento di accesso civico (trenta giorni) è sospeso fino all'eventuale opposizione dei controinteressati.

Decorso tale termine, la Società provvede alla richiesta, accertata la ricezione della comunicazione.

In caso di accoglimento dell'istanza di accesso, la Società provvede a trasmettere tempestivamente al richiedente i dati o i documenti richiesti, ovvero, nel caso in cui l'istanza riguardi dati, informazioni o documenti oggetto di pubblicazione obbligatoria, a pubblicarli sul sito e

a comunicare al richiedente l'avvenuta pubblicazione, indicandogli il relativo collegamento ipertestuale.

In caso di accoglimento della richiesta di accesso civico, nonostante l'opposizione degli eventuali controinteressati, fatti salvi i casi di comprovata indifferibilità, la Società ne dà comunicazione a questi ultimi e provvede a trasmettere al soggetto che ha fatto l'istanza, i dati o i documenti richiesti non prima di quindici giorni dalla ricezione della stessa comunicazione da parte dei controinteressati.

Il rifiuto, il differimento e la limitazione dell'accesso devono essere motivati con riferimento ai casi e ai limiti stabiliti dall'articolo 5-bis.

In caso di diniego totale o parziale dell'accesso, a seguito della rilevazione di circostanze indicate dall'art. 5-bis D.Lgs. 33/2013, o di mancata risposta entro il termine dei trenta giorni, il richiedente può presentare richiesta di riesame al RPCT, il quale decide con provvedimento motivato, entro il termine di venti giorni.

Se l'accesso è stato negato o differito a tutela degli interessi di cui all'articolo 5-bis, comma 2, lettera a), il RPCT provvede sentito il Garante per la protezione dei dati personali, che si pronuncia entro il termine di dieci giorni dalla richiesta.

A decorrere dalla comunicazione al Garante, il termine per l'adozione del provvedimento da parte del responsabile è sospeso, fino alla ricezione del parere del Garante e comunque per un periodo non superiore ai predetti dieci giorni.

Contro la decisione della Società o, in caso di richiesta di riesame, avverso quella del responsabile della prevenzione della corruzione e della trasparenza, il richiedente può proporre ricorso al Tribunale amministrativo regionale ai sensi dell'art.116 del D.Lgs. 104/2010 (Codice del processo amministrativo).

- Art. 5-bis. Esclusioni e limiti all'accesso civico

L'accesso civico di cui all'articolo è rifiutato se il diniego è necessario per evitare un pregiudizio concreto alla tutela di uno degli interessi pubblici inerenti a:

- (Esclusioni assolute)

A. la sicurezza pubblica e l'ordine pubblico;

B. la sicurezza nazionale;

C. la difesa e le questioni militari;

D. le relazioni internazionali;

E. la politica e la stabilità finanziaria ed economica dello Stato;

F. la conduzione di indagini sui reati e il loro perseguimento;

G. il regolare svolgimento di attività ispettive.

L'accesso civico è altresì rifiutato se il diniego è necessario per evitare un pregiudizio concreto alla tutela di uno dei seguenti interessi privati:

- (Esclusioni relative o qualificate)

- A. la protezione dei dati personali, in conformità con la disciplina legislativa in materia;
- B. la libertà e la segretezza della corrispondenza;
- C. gli interessi economici e commerciali di una persona fisica o giuridica, ivi compresi la proprietà intellettuale, il diritto d'autore e i segreti commerciali.

Registro degli accessi

Premesso che l'ANAC ha intenzione di predisporre un monitoraggio sulle decisioni delle amministrazioni in merito alle domande di accesso generalizzato, la Società predispone una raccolta organizzata delle richieste di accesso, attraverso apposito "Registro degli accessi", pubblicato nella sezione "Amministrazione trasparente" del sito istituzionale. Tale registro contiene l'elenco delle richieste con oggetto, data e relativo esito.

Il personale è tenuto a collaborare con il Responsabile della Prevenzione della Corruzione e della Trasparenza per la gestione del registro, comunicando tempestivamente:

- copia delle domande di accesso generalizzato ricevute;
- i provvedimenti di decisione (accoglimento, rifiuto, differimento) eventualmente assunti in merito alle domande stesse;

Il registro può essere tenuto anche semplicemente attraverso fogli di calcolo, o documenti di videoscrittura (es. excel, word etc.). Il registro reca, quali indicazioni minime essenziali: l'oggetto della domanda di accesso generalizzato, la data di ricevimento, il relativo esito con indicazione della data.

Rapporti con la normativa sulla protezione dei dati personali

In merito alle istanze di riesame di decisioni sull'accesso civico generalizzato che, per quanto possano riguardare profili attinenti alla protezione dei dati personali, sono decise dal RPCT con richiesta di parere al Garante per la protezione dei dati personali ai sensi dell'art. 5, co. 7, del D.Lgs. 33/2013.

In questi casi il RPCT, se lo ritiene necessario, si può avvalere del supporto del RPD, tenuto conto che proprio la Legge attribuisce al RPCT il potere di richiedere un parere al Garante per la protezione dei dati personali. Ciò anche se il RPD sia stato eventualmente già consultato in prima istanza dall'ufficio che ha riscontrato l'accesso civico oggetto del riesame.